



POWIAT MŁAWSKI

Władysława Stanisława Reymonta 6, 06-500 Mława

Załącznik do Uchwały
Nr 833/2026
Zarządu Powiatu Mławskiego
z dnia 13 maja.2026 roku

Raport o stanie Powiatu Mławskiego za 2025 rok

Mława, maj 2026 rok



POWIAT MŁAWSKI

Władysława Stanisława Reymonta 6, 06-500 Mława

Spis treści

Wstęp.....	4
Część I	
Zarząd Powiatu Mławskiego, Starostwo Powiatowe w Mławie i powiatowe jednostki organizacyjne, mienie powiatu.	
1. Informacje dotyczące Zarządu Powiatu Mławskiego.....	4
2. Informacje dotycząca Starostwa Powiatowego w Mławie.....	4
3. Informacje dotyczące powiatowych jednostek organizacyjnych.....	4
4. Gospodarowanie mieniem powiatu.....	7
4.1. Informacje dotyczące gruntów i budynków	7
4.2. Informacje dotyczące środków transportu	9
Część II	
Zadania Zarządu Powiatu wynikające z ustaw i wydanych na ich podstawie aktów, w tym uchwał Rady Powiatu Mławskiego.	
1. Informacja dotycząca realizacji uchwał Rady Powiatu Mławskiego podjętych w 2025 rok.....	11
2. Informacja o realizacji zadań wynikających z porozumień i umów zawartych z innymi jednostkami samorządu terytorialnego, organami administracji rządowej i przedstawicielami samorządów prawnych oraz innymi podmiotami wraz z danymi dotyczącymi ich realizacji, w tym poniesionymi wydatkami w zakresie realizacji porozumień i umów.....	11
3. Informacja z realizacji polityk, programów i strategii.....	16
3.1. Strategia Rozwoju Powiatu Mławskiego na lata 2021 - 2027.....	16
3.2. Strategia Rozwiązywania Problemów Społecznych w Powiecie Mławskim na lata 2021 – 2025.....	16
3.3. Rządowy Program Przeciwdziałania Przemocy Domowej na lata 2024 - 2030.....	31
3.3.1. Powiatowy Program Przeciwdziałania Przemocy Domowej oraz Ochrony Ofiar Przemocy Domowej na lata 2021 – 2035.....	31
3.4. Powiatowy Program Rozwoju Pieczy Zastępczej w Powiecie Mławskim na lata 2024 – 2026.....	39
3.5. Powiatowy Program Działania na rzecz Osób Niepełnosprawnych w latach 2021 – 2030.....	42
3.6. Program Współpracy Powiatu Mławskiego z organizacjami pozarządowymi oraz podmiotami wymienionymi w art. 3 ust. 3 ustawy o działalności pożytku publicznego i o wolontariacie na rok 2025.....	49
3.7. Programy i projekty z zakresu sportu i edukacji publicznej.....	49
3.7.1. Program przyznawania nagród finansowych dla zawodników za osiągnięte wyniki sportowe oraz nagród dla trenerów prowadzących szkolenie zawodników osiągających wysokie wyniki sportowe we współzawodnictwie sportowym.....	49
3.7.2. Program wspierania edukacji uzdolnionych uczniów szkół ponadgimnazjalnych i ponadpodstawowych powiatu mławskiego.....	50
3.7.3. Programy rządowe.....	50
3.7.4. Programy współfinansowane ze środków Unii Europejskiej.....	53
3.7.5. Realizacja zadań ze środków Krajowego Planu Odbudowy i Zwiększenia Odporności (KPOO).....	59
3.8. Plan Rozwoju Publicznych Służb Zatrudnienia na lata 2025-2027.....	59
3.8.1. Programy, które nie otrzymały dofinansowania, akredytacji.....	65
3.9. Program Ochrony Środowiska dla Powiatu Mławskiego do 2030 roku.....	66
3.10. Powiatowy Program Zapobiegania Przestępczości oraz Porządku Publicznego i Bezpieczeństwa Obywateli dla Powiatu Mławskiego na lata 2024 – 2028.....	67
4. Zarządzanie drogami.....	74
4.1. Drogi powiatowe.....	74
4.2. Bieżące i zimowe utrzymanie dróg powiatowych.....	79
4.3. Rozbudowa i modernizacja powiatowej infrastruktury drogowej.....	81
4.3.1. Odbiór zadań drogowych, których realizacja rozpoczęła się w latach 2023-2024	81
4.3.2. Nowe zadania drogowo-mostowe rozpoczęte w 2025 roku.....	83
4.3.3. Dokumentacja projektowa dróg powiatowych zleconych do wykonania.....	91



POWIAT MŁAWSKI

Władysława Stanisława Reymonta 6, 06-500 Mława

4.3.4. Planowane inwestycje do realizacji w 2026 roku, na które Powiat Mławski złożył wnioski o dofinansowanie w 2025 roku	93
5. Edukacja publiczna.....	93
5.1. Szkoły publiczne prowadzone przez Powiat Mławski.....	94
5.2. Uczniowie z Ukrainy w szkołach publicznych prowadzonych przez Powiat Mławski.....	95
5.3. Liczba uczniów w roku szkolnym 2025/2026 razem z uczniami z Ukrainy – uchodźcy	95
5.4. Szkoły publiczne i niepubliczne prowadzone przez inny organ niż Powiat Mławski, wpisane do ewidencji Starosty	96
5.5. Nauczanie indywidualne.....	97
5.6. Liczba etatów pracowników niepedagogicznych w szkołach publicznych prowadzonych przez Powiat Mławski.....	97
5.7. Liczba etatów nauczycieli w szkołach publicznych prowadzonych przez Powiat Mławski.....	98
5.8. Egzaminami zawodowe.....	99
5.8.1. Zdawalność egzaminu potwierdzającego kwalifikacje zawodowe w sesji I (styczeń – luty).....	99
5.8.2. Zdawalność egzaminu potwierdzającego kwalifikacje zawodowe w sesji II (czerwiec – lipiec).....	100
5.9. Wyniki matur.....	101
5.10. Finansowanie oświaty.....	104
6. Zdrowie publiczne.....	104
6.1. Szpital powiatowy	104
6.2. Pomoc finansowa dla Samodzielnego Publicznego Zakładu Opieki Zdrowotnej w Mławie w 2025 roku.....	105
6.3. Nowe inwestycje realizowane w Samodzielnym Publicznym Zakładzie Opieki Zdrowotnej w Mławie w 2025 roku.....	107
6.4. Ochrona i promocja zdrowia.....	107
7. Stan bezrobocia w Powiecie Mławskim.....	108
8. Inwestycje powiatowe.....	110
8.1. Nowe inwestycje powiatowe, których realizacja rozpoczęła się w 2025 roku.....	110
8.2. Zadania inwestycyjne realizowane na potrzeby Starostwa Powiatowego w Mławie.....	112
9. Bezpieczeństwo i porządek publiczny.....	113
9.1. Działania w obszarze zapewnienia bezpieczeństwa i porządku publicznego na terenie powiatu mławskiego podejmowane w 2025 roku.....	113

Część III

Podsumowanie	115
--------------------	-----

Wykresy:

1. Mienie Powiatu na dzień 31.12.2025 roku.....	10
2. Pozyskane środki finansowe w 2025 roku, przeznaczone na nowe zadania realizowane przez Powiat Mławski na drogach powiatowych	90
3. Zdawalność egzaminu potwierdzającego kwalifikacje zawodowe w szkołach publicznych prowadzonych przez Powiat Mławski w dwóch sesjach.....	102
4. Zdawalność egzaminu maturalnego w szkołach prowadzonych przez Powiat Mławski	103
5. Struktura bezrobocia w powiecie mławskim w 2025 roku	108

Załączniki:

1. Realizacja uchwał Rady Powiatu Mławskiego za 2025 rok.
2. Zadania realizowane w 2025 roku w ramach „Strategii Rozwoju Powiatu Mławskiego na lata 2021 – 2027.
3. Informacja z działalności finansowej Powiatu Mławskiego za 2025 rok.



POWIAT MŁAWSKI

Władysława Stanisława Reymonta 6, 06-500 Mława

Wstęp

Podstawę prawną opracowania raportu o stanie powiatu stanowi art. 30a ustawy z dnia 5 czerwca 1998r. o samorządzie, zgodnie z którym zarząd powiatu co roku do 31 maja przedstawia radzie powiatu raport o stanie powiatu.

Raport obejmuje podsumowanie działalności zarządu powiatu w roku poprzednim, w szczególności realizację polityk, programów i strategii oraz uchwał rady powiatu i budżetu obywatelskiego. Wskazane w przepisie polityki, programy i strategii dotyczą działania zarządu „na zewnątrz”, czyli wszelkich zadań o charakterze ponadgminnym czy też zadań zleconych z zakresu administracji rządowej. Z uwagi na fakt, że budżet obywatelski w jednostce samorządu terytorialnego nie występuje, treść raportu nie uwzględnia tego materii.

Realizując ustawowy obowiązek, Zarząd Powiatu Mławskiego przedstawia Radzie Powiatu Mławskiego Raport o stanie Powiatu Mławskiego za 2025 rok. Aby umożliwić mieszkańcom wzięcie udziału w dyskusji na temat stanu powiatu, raport zostaje również opublikowany w Biuletynie Informacji Publicznej Starostwa Powiatowego w Mławie. Raport obejmuje odzwierciedlenie aktywności Zarządu Powiatu Mławskiego w roku ubiegłym w zakresie realizacji zadań przypisanych prawem i powinien ułatwić mieszkańcom powiatu poznanie sytuacji społeczno – gospodarczej Powiatu Mławskiego oraz najważniejszych aspektów jego rozwoju.

Część I

Zarząd Powiatu Mławskiego, Starostwo Powiatowe w Mławie i powiatowe jednostki organizacyjne, mienie powiatu.

1. Informacje dotyczące Zarządu Powiatu Mławskiego.

Skład Zarządu Powiatu Mławskiego, według stanu na dzień 31 grudnia 2025 roku:

Witold Okumski – Przewodniczący Zarządu, Starosta

Tomasz Robert Chodubski – Wicestarosta

Maciej Jakubowski – Członek Zarządu

Artur Kacprzak – Członek Zarządu

Jacek Szlachta – Członek Zarządu

W 2025 roku odbyło się 40 posiedzeń Zarządu Powiatu Mławskiego, na których Zarząd podjął 437 uchwał.

2. Informacje dotyczące Starostwa Powiatowego w Mławie.

W 2025 roku funkcję kierownika Starostwa Powiatowego w Mławie pełnił Witold Okumski - Starosta Mławski, natomiast funkcję zastępcy pełnił Tomasz Robert Chodubski Wicestarosta.

Wielkość zatrudnienia w Starostwie Powiatowym w Mławie na dzień 31 grudnia 2025 roku wynosiła 98 osób/94,98 etatu.

3. Informacje dotyczące powiatowych jednostek organizacyjnych.

Zarząd Powiatu Mławskiego wykonuje swoje zadania przy pomocy Starostwa Powiatowego, oraz przy pomocy kierowników powiatowych służb, inspekcji i straży, a także jednostek organizacyjnych powiatu, które wspólnie tworzą powiatową administrację zespoloną.

Na dzień 31 grudnia 2025 roku jednostki organizacyjne Powiatu Mławskiego tworzą:

3.1. Powiatowy Zarząd Dróg w Mławie

Dyrektor - Leszek Ślubowski.

Zastępca Dyrektora - Piotr Kowalski.

Stan zatrudnienia w jednostce na dzień 31 grudnia 2025 roku wynosił 29 osób/29 etatów.

3.2. Powiatowy Urząd Pracy w Mławie.

Dyrektor - Witold Żerański.

Zastępca Dyrektora - Aldona Zasina.



POWIAT MŁAWSKI

Władysława Stanisława Reymonta 6, 06-500 Mława

Stan zatrudnienia w na dzień 31 grudnia 2025 roku wynosił 41 osób/40,25 etatu.

3.3. Powiatowe Centrum Pomocy Rodziny w Mławie.

Dyrektor - Urszula Krajewska – do 25 lipca 2025 roku.

p.o. Dyrektora Sylwia Olczak – od 30 lipca 2025 roku do 31 stycznia 2026 roku.

Stan zatrudnienia w jednostce na dzień 31 grudnia 2025 roku wynosił 15 osób/13,88 etatu.

3.3.1 Powiatowy Zespół do Spraw Orzekania o Niepełnosprawności, działający przy Powiatowym Centrum Pomocy Rodzinie w Mławie

Przewodnicząca Zespołu – Joanna Kozłowska

Stan zatrudnienia w Zespole na dzień 31 grudnia 2025 roku wynosił 3 osoby/2 etaty.

3.4. Centrum Administracyjne do Obsługi Placówek Opiekuńczo – Wychowawczych w Kowalewie.

3.5. Dom Dziecka Nr 1.

3.6. Dom Dziecka Nr 2.

3.7. Dom Dziecka Nr 3.

3.8. Dom Dziecka Nr 4.

Dyrektor Centrum - Marlena Watemborska.

Zastępca Dyrektora - Katarzyna Krużmanowska.

Domy Dziecka realizują zadania instytucjonalnej pieczy zastępczej łącznie dla 51 dzieci.

Stan zatrudnienia w jednostkach na dzień 31 grudnia 2025 roku wynosił 36 osób/33 etaty:

1) Centrum Administracyjne do Obsługi Placówek Opiekuńczo-Wychowawczych – 18 osób/16 etatów.

2) Dom Dziecka nr 1 – 6 osób/5 etatów,

3) Dom Dziecka nr 2 – 5 osób/5 etatów,

4) Dom Dziecka nr 3 – 5 osób/5 etatów,

5) Dom Dziecka nr 4 – 2 osoby/2 etaty.

3.9. Samodzielny Publiczny Zakład Opieki Zdrowotnej w Mławie.

Dyrektor - Piotr Parjaszewski

p.o. Zastępcy Dyrektora ds. Opieki Zdrowotnej – Tomasz Siwko do dnia 28 lutego 2025 roku.

p.o. Dyrektora ds. Medycznych - Jakub Piotrkowicz od 1 marca 2025 roku do 31 sierpnia 2025.

p.o. Dyrektora ds. Medycznych - Katarzyna Gorzka-Urbańska od 1 września 2025 roku.

Stan zatrudnienia na dzień 31 grudnia 2025 roku wynosił 422 osoby/419,20 etatu.

3.10. Mławska Hala Sportowa.

Dyrektor – Marcin Grabowski.

Stan zatrudnienia na dzień 31 grudnia 2025 roku wynosił 13 osób/11,5 etatów.

3.11. I Liceum Ogólnokształcące im. Stanisława Wyspiańskiego w Mławie.

Dyrektor – Marek Kielbiński.

Wicedyrektor – Agnieszka Sosnowska.

3.12. Zespół Szkół Nr 1 w Mławie.

Dyrektor - Urszula Mariola Makowska.

Wicedyrektor – Urszula Godlewska.

3.13. Zespół Szkół Nr 2 w Mławie.

Dyrektor - Aneta Zawadzka.

Wicedyrektor - Waldemar Chocholski



POWIAT MŁAWSKI

Władysława Stanisława Reymonta 6, 06-500 Mława

3.14. Zespół Szkół Nr 3 w Mławie.

Dyrektor - Stefan Wojnarowski.

Wicedyrektor - Małgorzata Malon-Miecznikowska.

3.15. Zespół Szkół Nr 4 w Mławie.

Dyrektor - Stanisław Matyjasik.

Wicedyrektor - Ewa Frąckiewicz Szałas.

3.16. Specjalny Ośrodek Szkolno-Wychowawczy im. J. Korczaka w Mławie.

Dyrektor - Maria Magdalena Kozakiewicz

Wicedyrektor – Anita Pontus.

Stan zatrudnienia w szkołach publicznych prowadzonych przez Powiat Mławski, przedstawiony został w II części Raportu w pkt. 5 Edukacja publiczna w ppkt 5.6, 5.7.

3.17. Poradnia Psychologiczno-Pedagogiczna w Mławie.

Dyrektor – Julita Jerzewska.

Stan zatrudnienia został przedstawiony w II części Raportu w pkt. 5 Edukacja publiczna w ppkt 5.6, 5.7.

3.18. Powiatowy Ośrodek Doskonalenia Nauczycieli w Mławie.

Dyrektor - Jolanta Bem.

Stan zatrudnienia został przedstawiony w II części Raportu w pkt. 5 Edukacja publiczna w ppkt 5.6, 5.7.

3.19. Bursa Szkolna.

Dyrektor - Ewa Wojtala.

Stan zatrudnienia został przedstawiony w II części Raportu w pkt. 5 Edukacja publiczna w ppkt 5.6, 5.7.

3.20. Zespół Ośrodków Wsparcia w Mławie.

Dyrektor – Łukasz Deptuła.

Stan zatrudnienia na dzień 31 grudnia 2025 roku wynosił 14 osób/12,5 etatu:

Ośrodek Interwencji Kryzysowej - 6,58 etatu.

Specjalistyczny Ośrodek Wsparcia dla Osób Doznających Przemocy Domowej - 5,92 etatu.

3.21. Środowiskowy Dom Samopomocy w Mławie.

Dyrektor – Barbara Brzozowska.

Stan zatrudnienia na dzień 31 grudnia 2025 roku wynosił 13 osób/11,7 etatu.

3.22. Powiatowe Centrum Opiekuńczo - Mieszkalne w Mławie.

Kierownik – Anna Szczypińska.

Stan zatrudnienia na dzień 31 grudnia 2025 roku wynosił 15 osób/12,5 etatów.



POWIAT MŁAWSKI

Władysława Stanisława Reymonta 6, 06-500 Mława

4. Gospodarowanie mieniem Powiatu Mławskiego.

4.1. Informacje dotyczące gruntów i budynków.

Mieniem Powiatu jest własność i inne prawa majątkowe nabyte przez Powiat lub jego osoby prawne. Podstawowym składnikiem mienia powiatu są nieruchomości. Ustawa z dnia 21 sierpnia 1997 roku o gospodarce nieruchomościami definiuje pojęcie powiatowego zasobu nieruchomości. Należą do nich te nieruchomości, które stanowią własność powiatu i nie zostały oddane w wieczyste użytkowanie. W skład powiatowego zasobu wchodzi nieruchomości zajęte na potrzeby administracji powiatowej i powiatowych jednostek organizacyjnych oraz nieruchomości stanowiące drogi powiatowe.

Na dzień 31 grudnia 2025 roku, na terenie miasta Mława, Powiat Mławski jest właścicielem (oprócz dróg) 16 nieruchomości o powierzchni 15,4069 ha z czego jedna nieruchomość (przy ulicy Stary Rynek 10 gdzie znajduje się siedziba Wydziału Geodezji, Katastru i Gospodarki Nieruchomościami Starostwa Powiatowego w Mławie) stanowi współwłasność w 1/3 części Samorządu Województwa Mazowieckiego oraz jeden lokal użytkowy o powierzchni 157,5 m², który wykorzystywany jest na siedzibę Przychodni Dziecięcej położonej przy ulicy 18 Stycznia. Dziesięć nieruchomości o powierzchni 9,8546 ha jest przekazanych w trwały zarząd jednostkom organizacyjnym Powiatu. Dwie nieruchomości o powierzchni 3,5391 ha i lokal użytkowy, są przedmiotem użyczenia dla Samodzielnego Publicznego Zespołu Opieki Zdrowotnej w Mławie. Dwie nieruchomości wykorzystywane są na siedzibę Starostwa Powiatowego w Mławie.

Poza terenem miasta, Powiat Mławski jest właścicielem 3 nieruchomości położonych w gminie Wiśniewo:

- nieruchomość w Kowalewie, o powierzchni 2,19 ha przekazana w trwały zarząd Centrum Administracyjnemu do Obsługi Placówek Opiekuńczo – Wychowawczych,
- nieruchomość rolna w Bogurzynku o powierzchni 2,38 ha,
- nieruchomość w Bogurzynie (po zlikwidowanej Zasadniczej Szkole Rolniczej) o powierzchni 6,5817 ha, z czego część o powierzchni 1,6962 ha została użyczona fundacji prowadzącej Dom Pomocy Społecznej.

Pozostałe nieruchomości są zajęte pod drogi powiatowe. Na terenie całego powiatu jest to 1450 działek ewidencyjnych o uregulowanym stanie prawnym o ogólnej powierzchni 641,6767 ha.

Działki o nieregulowanym stanie prawnym to 417 działek o powierzchni 33,7362 ha.

W 2025 roku Powiat Mławski nabył prawo własności do działek stanowiących rozbudowę drogi powiatowej, na podstawie:

- Decyzji Starosty Mławskiego nr 8/2023 z dnia 7 września 2023 roku, o zezwoleniu na realizację inwestycji drogowej pn. „Rozbudowa drogi powiatowej nr 2352W Strzegowo-Niedzbórz-Pniewo Czeruchy” etap I, zmienionej decyzją Wojewody Mazowieckiego z dnia 28 lipca 2025 roku, nr 100/SPEC/2025 – Powiat Mławski nabył z mocy prawa własność 17 działek o łącznej powierzchni 0,4480 ha, położonych w obrębie 0017 Augustowo, 23 działki o łącznej powierzchni 2,9464 ha, położonych w obrębie 0011 Pokrytki, 29 działek o łącznej powierzchni 0,5990 ha, położonych w obrębie 0029 Konotopa oraz 5 działek o łącznej powierzchni 0,3277 ha, położonych w obrębie 0041 Strzegowo Osada.
- Decyzji Starosty Mławskiego nr 9/2025 z dnia 19 sierpnia 2025 roku, o zezwoleniu na realizację inwestycji drogowej pn. „Rozbudowa drogi powiatowej nr 2349W Żurominek-Stupsk” - Powiat Mławski nabył z mocy prawa własność 26 działek o łącznej powierzchni 0,1782 ha, położonych w obrębie 0016 Żurominek, gm. Wiśniewo, 9 działki o łącznej powierzchni 0,0906 ha, położonych w obrębie 0015 Strzałkowo, gm. Stupsk oraz 21 działek o łącznej powierzchni 0,2656 ha, położonych w obrębie 0016 Stupsk, gm. Stupsk.



POWIAT MŁAWSKI

Władysława Stanisława Reymonta 6, 06-500 Mława

- Decyzji Wójta Gminy Szreńsk nr OŚiGN.6831.13.2024 z dnia 3 stycznia 2025 roku, na podstawie której działka nr 33/3 o powierzchni 0,0308 ha, położona w obrębie 0009 Ługi, gm. Szreńsk, przeznaczona została na poszerzenie publicznej drogi powiatowej i stała się z mocy prawa własnością Powiatu Mławskiego – zgodnie z art. 98 ust. 1 i 3 ustawy z dnia 21 sierpnia 1997r. o gospodarce nieruchomościami.
- Decyzji Wójta Gminy Dzierzgowo znak: PPB.6831.2.2025 z dnia 10 lutego 2025 roku, na podstawie której działka nr 102/3 o powierzchni 0,0282 ha, położona w obrębie 0026 Szumsk, gm. Dzierzgowo, przeznaczona została na poszerzenie publicznej drogi powiatowej i stała się z mocy prawa własnością Powiatu Mławskiego – zgodnie z art. 98 ust. 1 i 3 ustawy z dnia 21 sierpnia 1997 r. o gospodarce nieruchomościami.
- Decyzji Wójta Gminy Wiśniewo znak: BG.6831.07.25 z dnia 19 maja 2025 roku, na podstawie której działka nr 100/1 o powierzchni 0,0265 ha, położona w obrębie 0010 Otocznia Nowa, gm. Wiśniewo, przeznaczona została na poszerzenie publicznej drogi powiatowej i stała się z mocy prawa własnością Powiatu Mławskiego – zgodnie z art. 98 ust. 1 i 3 ustawy z dnia 21 sierpnia 1997 r. o gospodarce nieruchomościami.
- Decyzji Wójta Gminy Dzierzgowo znak:PPB.6831.12.2025 z dnia 5 listopada 2025 roku, na podstawie której działka nr 197/3 o powierzchni 0,0167 ha, położona w obrębie 0008 Dzierzgowo, gm. Dzierzgowo, przeznaczona została na poszerzenie publicznej drogi powiatowej i stała się z mocy prawa własnością Powiatu Mławskiego – zgodnie z art. 98 ust. 1 i 3 ustawy z dnia 21 sierpnia 1997 r. o gospodarce nieruchomościami.

W 2025 roku Powiat Mławski nabył prawo własności do **134** działek pod drogi powiatowe o łącznej powierzchni 4,9577 ha. Z tego tytułu, na dzień 31 grudnia 2025 roku wypłacono odszkodowanie na rzecz dotychczasowych właścicieli w wysokości **50 652,00 zł**. W stosunku do właścicieli działek, które zostały przejęte, a nie wypłacono jeszcze odszkodowania, procedury ustalenia wysokości odszkodowań nadal pozostają w toku.

Zarząd Powiatu Mławskiego, wykonując uchwałę Rady Powiatu Mławskiego nr XVIII/144/2025 z dnia 21 sierpnia 2025 roku, nabył od Skarbu Państwa w drodze darowizny, objętej aktem notarialnym z dnia 19 listopada 2025 roku – działkę nr 920/2 o powierzchni 1,6641 ha, położoną w Mławie o wartości 901.610,00 złotych. Nieruchomość została nabyta w celu realizacji zadań określonych w Wojewódzkim Planie Ochrony Ludności i Obrony Cywilnej.

W dniu 30 lipca 2025 roku Zarząd Powiatu Mławskiego, za zgodą Rady Powiatu, zawarł z osobami fizycznymi umowę dzierżawy części działki gruntu nr 209/17 o powierzchni 5,6000 ha, położonej w obrębie 0001 Bogurzyn, gminy Wiśniewo, stanowiącej własność Powiatu Mławskiego, przedmiotem dzierżawy są grunty o powierzchni 0,1150 ha. Dzierżawa została zawarta na czas oznaczony 3 lata, to jest od dnia 1 sierpnia 2025 roku, do dnia 31 lipca 2028 roku.

Zarząd Powiatu w 2025 roku dokonał użyczenia gruntów stanowiących pasy drogowe dróg powiatowych:

- na okres od 21 sierpnia 2025 roku do 31 grudnia 2030 roku Gminie Stupsk - grunt stanowiący pas drogowy drogi powiatowej Nr 2347W Droga nr 587 – Dąbek – Konopki w miejscowości Dąbek działka ewidencyjna 350/2 o powierzchni ok. 6 m2, w celu realizacji przez Gminę Stupsk zadania pn.: „Przebudowa dróg w miejscowości Dąbek dz. nr ew. 462 i 521”,
- na okres od 21 sierpnia 2025 roku do 31 grudnia 2030 roku Gminie Stupsk -grunt stanowiący pas drogowy drogi powiatowej Nr 2353W Konopki – Sułkowo Borowe – Sułkowo Polne w miejscowości Budy Bolewskie działki ewidencyjne 267/1 i 151 o powierzchni ok. 53 m2 - w celu realizacji przez Gminę Stupsk zadania pn.: „Przebudowa drogi gminnej w miejscowości Budy Bolewskie”,



POWIAT MŁAWSKI

Władysława Stanisława Reymonta 6, 06-500 Mława

- na okres od 21 lipca 2025 roku do 31 grudnia 2025 roku Gminie Lipowiec Kościelny - grunt stanowiący pas drogowy drogi powiatowej Nr 2333W Turza Wielka – Liberadz w miejscowości Turza Wielka położony na działce nr 343/1 od działki nr ewid. 18 w kierunku drogi wojewódzkiej o powierzchni ok. 270 m² -w celu realizacji planowanego przez Gminę Lipowiec Kościelny zadania pn.: „Przebudowa chodnika wzdłuż drogi w ramach, którego będzie wymiana krawężnika i kostki brukowej”,
- przedłużył użyczenie do 31 grudnia 2031 roku Gminie Szreńsk - gruntu stanowiącego pas drogowy drogi powiatowej nr 3014W Raciąż-Radzanów-Liberadz stanowiący działkę nr ew. 219 o pow. 27m² obręb Rochnia i działkę nr 225 o pow. 66m² obręb Liberadz - w celu realizacji przez Gminę Szreńsk zadania pn. „Remont drogi gminnej w miejscowości Kunki”.

Mając na względzie potrzebę uregulowania obszaru gospodarki mieniem Powiatu Mławskiego w obszarze zarządzania nieruchomościami, ustalono stawki opłat za korzystanie z nieruchomości stanowiących zasób Powiatu Mławskiego podejmując uchwałę nr 248/2025 w dniu 14 stycznia 2025 roku.

Ponadto, Zarząd Powiatu Mławskiego:

- wyraził zgodę na oddanie Katolickiemu Stowarzyszeniu Wspierania Działła Miłosierdzia i Ewangelizacji „Serce za Serce” w Mławie w najem nieruchomości na cele kulturalne i oświatowe – pomieszczeń mieszczących się na parterze budynku przy ul. Stanisława Wyspiańskiego 8 w Mławie o powierzchni 214 m² na okres od 1 lipca 2025 roku do 30 czerwca 2026 roku z obniżoną stawką o 50%,
- wyraził zgodę na zawarcie kolejnej umowy z dotychczasowym najemcą Klubem Strzelectwa Sportowego „Kaliber” na najem nieruchomości Strzelnicy w Zespole Szkół nr 1 w Mławie na okres od 1 kwietnia 2025 roku do 31 grudnia 2026 roku,
- wyraził zgodę na bezpłatne użyczenie obiektów sportowych (sali gimnastycznej, siłowni) Specjalnym Ośrodkiem Szkolno – Wychowawczym im. J. Korczaka w Mławie dla Uczniowskiego Klubu Sportowego „PROMYK” od maja do października 2025 roku,
- wyraził zgodę na użyczenie pomieszczeń w Zespole Szkół nr 2 w Mławie w celu zorganizowania rejonowego magazynu Szlachetnej Paczki w terminie od 12 do 14 grudnia 2025 roku,
- przekazał Miastu Mława na własność i nieodpłatnie środek trwały w postaci oświetlenia ulicznego obejmującego branżę elektryczną wraz z całą infrastrukturą i niezbędnym osprzętowaniem wykonanym w trakcie realizacji zadania inwestycyjnego pn. „Rozbudowa skrzyżowania drogi powiatowej Nr 4640W Biezuń – Szreńsk – Mława (ul. Sienkiewicza) z drogą powiatową Nr 2383W (ul. Powstańców Styczniowych) na skrzyżowanie typu małe rondo wraz z dojazdem – o wartości początkowej środka trwałego 74 232,12 zł.

4.2 Informacje dotyczące środków transportu.

Na dzień 31 grudnia 2025 roku Powiat Mławski był właścicielem **trzydziestu ośmiu** pojazdów samochodowych:

- pojazdy osobowe – 15 pojazdów;
- ciężarowe – 6 pojazdów
- specjalne – 5 pojazdów;
- ciągniki rolnicze – 3 pojazdy;
- przyczepki – 8 szt.; (lekkie, ciężarowe, specjalne);
- dostawczy -1 pojazd.

W 2025 roku jedną przyczepkę lekką przekazano darowizną Okręgowi Polskiego Związku Wędkarskiego w Ciechanowie celem wykorzystania przez Społeczną Straż Rybacką Powiatu Mławskiego.

Jeden pojazd zeżłomowano (Powiatowy Zarząd Dróg w Mławie) oraz zakupiono jedną piaskarkę z pługiem odśnieżnym.



POWIAT MŁAWSKI

Władysława Stanisława Reymonta 6, 06-500 Mława

Mienie Powiatu na dzień 31.12.2025 roku

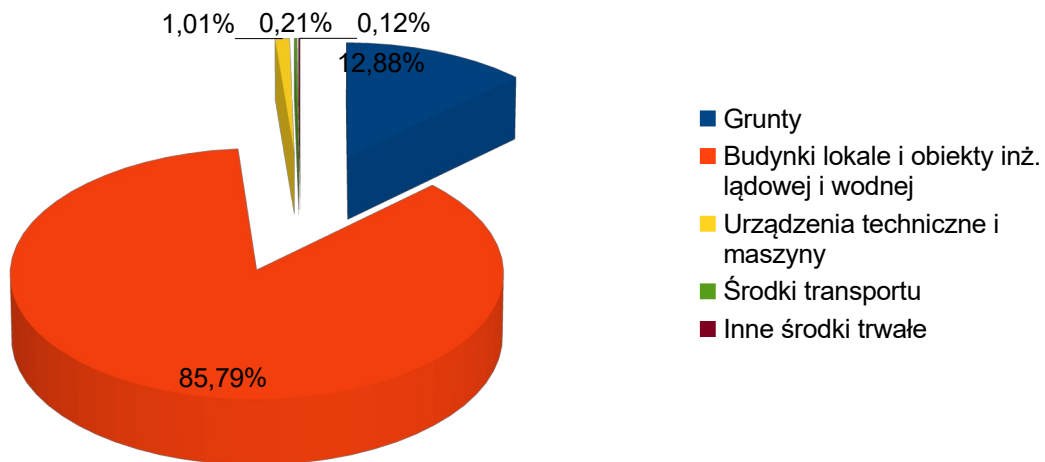

Wykres: Źródło: opracowanie własne na podstawie sprawozdania z wykonania budżetu powiatu mławskiego za 2025 rok.



POWIAT MŁAWSKI

Władysława Stanisława Reymonta 6, 06-500 Mława

Część II

Zadania Zarządu Powiatu wynikające z ustaw i wydanych na ich podstawie aktów, w tym uchwał Rady Powiatu Mławskiego.

W 2025 roku w ramach budżetu powiatu mławskiego realizowane były zadania własne, zadania zlecone z zakresu administracji rządowej, zadania przyjęte do wykonania na podstawie zawartych porozumień z organami administracji rządowej i innymi jednostkami samorządu terytorialnego oraz zadania, które zostały powierzone do realizacji podmiotom nie zaliczonym do sektora finansów publicznych.

1. Informacja dotycząca realizacji uchwał Rady Powiatu Mławskiego podjętych w 2025 roku.

Informacja dotycząca realizacji uchwał Rady Powiatu Mławskiego podjętych w 2025 roku stanowi **załącznik nr 1 do niniejszego Raportu**, w którym przedstawiono sposób wykonania uchwał organu stanowiącego, z wyjątkiem uchwał budżetowych, których realizację wykazano w sprawozdaniu z wykonania budżetu Powiatu Mławskiego za 2025 rok.

2. Informacja o realizacji zadań wynikających z porozumień i umów zawartych z innymi jednostkami samorządu terytorialnego, organami administracji rządowej i przedstawicielami samorządów prawnych oraz innymi podmiotami wraz z danymi dotyczącymi ich realizacji, w tym poniesionymi wydatkami w zakresie realizacji porozumień i umów.

W roku 2025 Powiat Mławski realizował na mocy porozumień i umów zadania z zakresu:

Lp	Nazwa jednostki z którą Powiat Mławski podpisał porozumienie/umowę	Przedmiot porozumienia/umowy	Realizacja zadania	Źródło finansowania
zakres: rodzina i placówki opiekuńczo – wychowawcze				
1.	Wojewoda Mazowiecki	prowadzenie Specjalistycznego Ośrodka Wsparcia dla Osób Doznających Przemocy Domowej działającego w strukturach Zespołu Ośrodków Wsparcia w Mławie jako jednostki organizacyjnej powiatu	816 170,00 zł	Wojewoda Mazowiecki
2.	Powiat Sierpecki	powierzenie Powiatowi Mławskiemu zadania publicznego w zakresie prowadzenia ośrodka interwencji kryzysowej dla mieszkańców Powiatu Sierpeckiego	23 333,33 zł	Powiat Sierpecki
3.	Powiat Ciechanowski	umieszczenie i ustalenie odpłatności za pobyt dziecka – umieszczenie dzieci z innych powiatów w Domach Dziecka w Kowalewie	102 562,75 zł/1 dziecko	Powiat Ciechanowski
	Powiat Legionowski		307 072,26 zł/3 dzieci	Powiat Legionowski
	Powiat Miński		40 856,21 zł/1 dziecko od I do V 2025 r.	Powiat Miński
	Powiat Warszawski Zachodni		766 957,13 zł/ 8 dzieci od I do VI	Powiat Warszawski Zachodni
	Powiat Sierpecki		7 dzieci od VII do XII	
	Powiat Sierpecki	101 635,10 zł/1 dziecko	Powiat Sierpecki	



POWIAT MŁAWSKI

Władysława Stanisława Reymonta 6, 06-500 Mława

Lp	Nazwa jednostki z którą Powiat Mławski podpisał porozumienie/umowę	Przedmiot porozumienia/umowy	Realizacja zadania	Źródło finansowania
	Powiat Żuromiński		229 134,39 zł / 2 dzieci od I do XII 3 dzieci od X do XII	Powiat Żuromiński
	Powiat Żyrardowski		180 206,69 zł/ 2 dzieci od I do IX 1 dziecko od X do XII	Powiat Żyrardowski
	Powiat Grodziski		304 663,68 zł /3 dzieci	Powiat Grodziski
	Powiat Sochaczewski		102 562,75 zł/1 dziecko	Powiat Sochaczewski
	Miasto Olsztyn		206 543,70 zł/2 dzieci	Miasto Olsztyn
4.	Wioska Dziecięca SOS w Siedlcach	umieszczenie dzieci pochodzących z terenu powiatu mławskiego w placówkach opiekuńczo wychowawczych zlokalizowanych w innych powiatach	43 800,00 zł /1 dziecko	Powiat Mławski
	Dom im. J. Korczaka – Placówka Opiekuńczo – Terapeutyczna w Gdańsku		62 932,53 zł/1 dziecko	
	Zakład Opiekuńczo - Lecznicy dla dzieci i młodzieży w Kraszewie - Czubakach		44 735,52 zł/1 dziecko	
5.	Powiat Ciechanowski	utrzymanie dzieci w rodzinach zastępczych pochodzących z terenu powiatu mławskiego, a przebywających w rodzinnej pieczy zastępczej na terenie innego powiatu lub miasta	104 680,90 zł/6 dzieci	Powiat Mławski
	Powiat Legionowski		16 490,41 zł/1 dziecko	
	Powiat Miński		5 458,98 zł/1 dziecko	
	Powiat Nidzicki		132 190,38 zł/7 dzieci	
	Powiat Przasnyski		24 500,83 zł/1 dziecko	
	Powiat Pucki		47 749,52 zł/2 dzieci	
	Powiat Sokołowski		41 749,52 zł/1 dziecko	
	Powiat Wejherowski		31 646,59/1dziecko	
	Powiat Wołomiński		52 043,06 zł/1 dziecko	
	Powiat Żuromiński		15 386,17 zł/1 dziecko	
	Miasto Katowice		25 454,07 zł/1 dziecko	
	Miast Olsztyn		70 403,24 zł/3 dzieci	
	Miasto Szczecin		68 591,20 zł/ 2 dzieci	
	Miasto Warszawa		13 524,00 zł/1 dziecko	
6.	Powiat Ciechanowski	utrzymanie dzieci z innych powiatów w „mławskich” rodzinach zastępczych	38 385,34 zł/3 dzieci	Powiat Ciechanowski
	Powiat Działdowski		144 169,60 zł/4 dzieci	Powiat Działdowski
	Powiat Drawski		44 590,32 zł/1 dziecko	Powiat Drawski
	Powiat Grodziski		22 488,85 zł/1 dziecko	Powiat Grodziski
	Powiat Nidzicki		85 207,39 zł/2 dzieci	Powiat Nidzicki



POWIAT MŁAWSKI

Władysława Stanisława Reymonta 6, 06-500 Mława

Lp	Nazwa jednostki z którą Powiat Mławski podpisał porozumienie/umowę	Przedmiot porozumienia/umowy	Realizacja zadania	Źródło finansowania
	Powiat Płoński		16 374,82 zł/1 dziecko	Powiat Płoński
	Powiat Pruszkowski		16 296,00 zł/1 dziecko	Powiat Pruszkowski
	Powiat Rypiński		15 488,31 zł/1 dziecko	Powiat Rypiński
	Miasto Bydgoszcz		10 037,75 zł/1 dziecko	Miasto Bydgoszcz
	Miasto Gdańsk		16 374,82 zł/1 dziecko	Miasto Gdańsk
	Miasto Warszawa		41 752,08 zł/2 dzieci	Miasto Warszawa
zakres: pomoc społeczna				
7.	Wojewoda Mazowiecki	resortowy Program Ministra Rodziny, Pracy i polityki Społecznej „Centra Opiekuńczo – Mieszkalne”	920 460,00 zł wydatkowane 774 219,03 zł	Wojewoda Mazowiecki
zakres: wspieranie osób z niepełnosprawnością				
8.	Miasto Mława	pomoc finansowa na wydatki bieżące związane z pokryciem kosztów dowozu osób z niepełnosprawnością będących mieszkańcami Miasta Mława, Gminy Lipowiec Kościelny, Gminy Szydłowo, Gminy Szydłowo, Gminy Stupsk, Gminy Wiśniewo i Gminy Szreńsk	8 547,95 zł	Miasto Mława
	Gmina Lipowiec Kościelny		4 700,00 zł	Gmina Lipowiec Kościelny
	Gmina Szydłowo		3 818,00 zł	Gmina Szydłowo
	Gmina Stupsk		5 475,15 zł	Gmina Stupsk
	Gmina Wiśniewo		2 448,35 zł	Gmina Wiśniewo
	Gmina Szreńsk		5 763,80 zł	Gmina Szreńsk
zakres: oświata, kultura i ochrona dziedzictwa narodowego, sportu				
9.	Powiat Ciechanowski	ustalenie zasad udziału w kosztach nauczania religii w punkcie katechetycznym Kościoła Wolnych Chrześcijan zawartych	5 645,40 zł/2 uczniów	Powiat Ciechanowski
10.	Powiat Żuromiński	powierzenie zadań, polegających na przeprowadzeniu zajęć teoretycznych przedmiotów zawodowych dla uczniów oddziałów wielozawodowych realizowanych w formie	50 400,00 zł/63 uczniów	Powiat Mławski
	Powiat Gostyński		40 000,00 zł/50 uczniów	
	Powiat Płoński		8 000,00 zł/10 uczniów	
	Powiat Szydłowiecki		1 200,00 zł/2 uczniów	
11.	Miasto Mława	prowadzenia powiatowej biblioteki publicznej przez Miasto Mława. Zadanie zostało realizowane przez Miejską Bibliotekę Publiczną im. Bolesława Prusa w Mławie	98 385,00 zł	Powiat Mławski
12.	Miasto Mława	bieżące koszty utrzymania Mławskiej Hali Sportowej w Mławie, związane z realizacją zadań wynikających ze statutowej działalności Szkoły Podstawowej Nr 3 im. dra Józefa Ostaszewskiego w Mławie	795 971,00 zł wykorzystana kwota 791 888,25 zł	Miasto Mława



POWIAT MŁAWSKI

Władysława Stanisława Reymonta 6, 06-500 Mława

Lp	Nazwa jednostki z którą Powiat Mławski podpisał porozumienie/umowę	Przedmiot porozumienia/umowy	Realizacja zadania	Źródło finansowania
13.	Wojewoda Mazowiecki reprezentowany przez Mazowieckiego Kuratora Oświaty	zatrudnienie nauczycieli w celu realizacji zadań doradcy metodycznego	865 290,40 zł na 16 doradców metodycznych wykorzystana kwota 833 674,91 zł	Wojewoda Mazowiecki
14.	Ministerstwo Edukacji i Nauki	realizację zadań z zakresu administracji rządowej w zakresie zadań wiodących ośrodków koordynacyjno – opiekuńczych: „Za życiem” program kompleksowego wsparcia dla rodzin	1 200,00 zł Bursa Szkolna 405 900,00 zł Specjalny Ośrodek Szkolno-Wychowawczy w Mławie	Ministerstwo Edukacji i Nauki
zakres: nieodpłatna pomoc prawna, nieodpłatne poradnictwo obywatelskie oraz edukacja prawna				
15.	Porozumienie: Okręgową Izbą Radców Prawnych w Olsztynie oraz Okręgową Radą Adwokacką w Płocku Umowy z wykonawcami: Radcami Prawnymi, Adwokatami	udzielanie nieodpłatnej pomocy prawnej na obszarze powiatu mławskiego świadczenie usług nieodpłatnej pomocy prawnej na terenie powiatu mławskiego (trzy punkty: dwa punkty w Mławie, jeden punkt mobilny usytuowany w Gminach: Szydłowo, Wiśniewo, Dzierzgowo, Stupsk i Strzegowo)	porozumienia bezkosztowe 199 967,04 zł udzielono 1293 porady	dotacja celowa otrzymana z budżetu państwa z części będącej w dyspozycji Wojewody Mazowieckiego
zakres: nadzór nad lasami				
16.	Nadleśnictwo Ciechanów Nadleśnictwo Dwukoły Nadleśnictwo Przasnysz	realizacja zadań wynikających z nadzoru nad gospodarką leśną w lasach nie stanowiących własności Skarbu Państwa	28 080,36 zł z tytułu nadzoru za 1 560,02 hektarów 168 784,74 zł z tytułu nadzoru za 9376,93 hektarów 23 939,28 zł z tytułu nadzoru za 1 329,96 hektarów	Powiat Mławski
17.	Ocena zalesień PROW, przekwalifikowania z urzędu	przekwalifikowanie z urzędu gruntów rolnych na leśne zalesionych w ramach PROW 2014-2020	Nie realizowano w 2025 roku	Powiat Mławski
18.	Przedsiębiorstwo Usług Geodezyjno - Projektowych GEOMIAR Sp. z o.o. z siedzibą w Jarosławiu	modernizacja ewidencji gruntów i budynków obrębu ewidencyjnego Grzymki w gminie Stupsk	67 870,77 zł Realizacja umowy 23.12.2025r.	Powiat Mławski



POWIAT MŁAWSKI

Władysława Stanisława Reymonta 6, 06-500 Mława

Lp	Nazwa jednostki z którą Powiat Mławski podpisał porozumienie/umowę	Przedmiot porozumienia/umowy	Realizacja zadania	Źródło finansowania
zakres: geodezja i kartografia				
19.	Przedsiębiorstwo Usług Geodezyjno - Projektowych GEOMIAR Sp. z o.o. z siedzibą w Jarosławiu	Modernizacja ewidencji gruntów i budynków obrębów ewidencyjnych Garlino i Kluszewo w gminie Szydłowo	279 887,73 zł Realizacja umowy 23.12.2025 r.	Zrealizowano w ramach dotacji Wojewody Mazowieckiego w wysokości 70 000,00 zł oraz ze środków własnych Powiatu w wysokości 209 887,73 zł
20.	Biuro Geodezyjne GEOMET Mława	Opracowanie dokumentacji geodezyjnej dla celów aktualizacji niektórych użytków rolnych: sadów - S, gruntów rolnych zabudowanych - Br, gruntów zadrzewionych i zakrzewionych na użytkach rolnych - Lzr, gruntów pod stawami - Wsr, gruntów pod rowami - W albo nieużytków - N dla jednostki ewidencyjnej Szeńsk	69 987,00 zł Realizacja umowy 26.11.2025r.	Zrealizowano w ramach dotacji Wojewody Mazowieckiego w wysokości 63 000,00 zł oraz ze środków własnych Powiatu w wysokości 6 987,00 zł
21.	Usługi Geodezyjne i Kartograficzne Anna Kowalska, Mława	Uzupełnienie danych do aktualizacji baz danych mapy zasadniczej oraz przygotowanie operatów technicznych w celu ich publikacji i przeglądania w trybie chronionym w geoportalu powiatowym	15 000,00 zł Realizacja umowy 24.12.2025r.	Powiat Mławski
22.	Monika Józefowska Usługi Geodezyjne, Iłowo-Wieś	aktualizacja bazy danych szczegółowej osnowy geodezyjnej BDSOG w oprogramowaniu BANK OSNÓW 4	35 055,00 zł Realizacja umowy 29.12.2025r.	Powiat Mławski
23.	Biuro Geodezyjne GEOMET Mława	Aktualizacja bazy opisowej operatu ewidencyjnego w zakresie oznaczeń ksiąg wieczystych	12 054,00 zł Realizacja umowy 23.12.2025r.	Powiat Mławski
24.	MIARBUD PPUMH Piotr Żochowski, Mława	Aktualizacja użytków gruntowych działek rolnych niesklasyfikowanych a podlegających gleboznawczej klasyfikacji gruntów w jednostce ewidencyjnej Wieczfnia Kościelna	20 000,00 zł Realizacja umowy 29.12.2025r.	Powiat Mławski
25.	OPEGIEKA Sp. z o.o. z siedzibą w Elblągu	Wykonanie baz danych GESUT, BDOT500 dla jednostek ewidencyjnych powiatu mławskiego Dzierzgowo, Lipowiec Kościelny, Radzanów, Stupsk oraz Szeńsk w oprogramowaniu EWMAPA	193 725,00 zł Realizacja umowy 22.12.2025r.	Powiat Mławski
26.	Anna Bogdali-Balicka Parzniew	Wykonanie konserwacji zabezpieczającej 74 planów wykonanych na papierze	29 800,00 zł Realizacja umowy 15.12.2025r.	Powiat Mławski



POWIAT MŁAWSKI

Władysława Stanisława Reymonta 6, 06-500 Mława

3. Informacja o realizacji polityk, programów i strategii.

Zadania realizowane są w oparciu o uchwalone strategie, programy i kierunki działania wskazane Zarządowi Powiatu przez Radę Powiatu w odrębnych uchwałach i zgodnie z przyjętym budżetem.

3.1. Strategia Rozwoju Powiatu Mławskiego na lata 2021-2027.

Strategia Rozwoju Powiatu Mławskiego opracowana została na lata 2021 – 2027 na zlecenie i we współpracy ze Starostwem Powiatowym w Mławie, przy zaangażowaniu mieszkańców, którzy wyrażali opinie i zgłaszali propozycje w badaniu ankietowym.

Cele Strategii wpisują się w realizację celów określonych w Strategii Rozwoju Województwa Mazowieckiego do 2030 roku: Innowacyjne Mazowsze, a także Krajowej Strategii Rozwoju Regionalnego 2030.

Rada Powiatu Mławskiego w dniu 10 lutego 2022 roku uchwałą Nr XXXIII/234/2022 przyjęła Strategię Rozwoju Powiatu Mławskiego na lata 2021 – 2027. Informacja z zakresu zadań realizowanych w 2024 roku w ramach Strategii Rozwoju Powiatu Mławskiego, stanowi załącznik nr 2 do niniejszego Raportu. Informacja opracowana została przez Wydział Promocji, Funduszy Pomocowych i Rozwoju Starostwa Powiatowego w Mławie.

3.2. Strategia Rozwiązywania Problemów Społecznych w Powiecie Mławskim na lata 2021-2025.

Program: Strategia Rozwiązywania Problemów Społecznych w Powiecie Mławskim na lata 2021-2025 przyjęta Uchwałą Nr XXI/151/2020 Rady Powiatu Mławskiego z dnia 14 grudnia 2020 roku.

Cel programu: Poprawa warunków i jakości życia w Powiecie Mławskim

Obszar: rynek pracy i zatrudnienie

Cel szczegółowy: Wzrost aktywności zawodowej mieszkańców

Cel operacyjny 1.1. Kształtowanie aktywnych postaw, mobilności i kompetencji mieszkańców

Cel operacyjny 1.2. Wspieranie tworzenia nowych miejsc pracy i samozatrudnienia

Cel operacyjny 1.3. Kreowanie warunków sprzyjających większej dostępności rynku pracy

Jednostka realizująca	Oczekiwane rezultaty	Realizacja w roku 2025
Powiatowy Urząd Pracy w Mławie	Zmniejszenie poziomu bezrobocia w powiecie, w tym wśród grup w szczególnej sytuacji na rynku pracy.	<p>Na koniec 2024 roku stopa bezrobocia w powiecie mławskim wyniosła 6%, a liczba zarejestrowanych bezrobotnych ukształtowała się na poziomie 1643 osób. W ciągu całego 2025 roku do rejestru PUP włączono 2659 osób (o 28 osoby więcej niż w 2024 roku), wyrejestrowano 2327 osób w tym 1531 osób z powodu podjęcia pracy i 61 osób z powodu rozpoczęcia działalności gospodarczej. Na koniec 2025 r. stopa bezrobocia rejestrowanego wynosiła odpowiednio: 5,7% w Polsce, 4,3% w województwie mazowieckim w regionie mazowieckim 9% oraz w powiecie mławskim. 6,9%.</p> <p>Z danych statystycznych Powiatowego Urzędu Pracy w Mławie wynika, że w tym czasie w powiecie mławskim zarejestrowanych było 1895 bezrobotnych, w tym 994 kobiety. Tereny wiejskie zamieszkiwało 941 osób. Wśród bezrobotnych będących w szczególnej sytuacji, poszczególnych kategoriach było zarejestrowanych:</p> <ul style="list-style-type: none"> ➤ do 30 roku życia – 517 osób ➤ do 25 roku życia – 299 osób ➤ długotrwale bezrobotne – 846 osób ➤ powyżej 50 roku życia – 499 osób ➤ posiadające co najmniej jedno dziecko do 6 roku życia – 182 osoby ➤ posiadające co najmniej jedno dziecko niepełnosprawne do 18 roku życia – 4 osoby ➤ niepełnosprawni – 127 osób <p>Szczegółowa informacja nt. realizowanych programów opisana została pkt 3.8 Raportu Plan Rozwoju Publicznych Służb Zatrudnienia.</p>



POWIAT MŁAWSKI

Władysława Stanisława Reymonta 6, 06-500 Mława

Jednostka realizująca	Oczekiwane rezultaty	Realizacja w roku 2025
Powiatowy Urząd Pracy w Mławie	<p>Spadek liczby osób korzystających z pomocy społecznej z powodu bezrobocia.</p> <p>Rozwój przedsiębiorczości, w tym ekonomii społecznej.</p>	<p>Z uwagi na brak statystyki w zakresie wspólnych klientów Powiatowego Urzędu Pracy i ośrodków pomocy społecznej oraz brak obowiązku przedstawiania przez osoby bezrobotne takich informacji, liczba wydanych zaświadczeń do przedłożenia w ośrodkach pomocy społecznej stanowi jedyne źródło wiedzy na ten temat. W 2024 roku wydano 1795 zaświadczeń dla klientów ubiegających się o wsparcie z pomocy społecznej. W 2025 roku było tych zaświadczeń 1675, tj. spadek o 120. Z czego 792 pobrały osoby bezrobotne, a 883 wydaliśmy poprzez SEPI (o które wystąpiły ośrodki). Warto zaznaczyć, że liczba wydanych zaświadczeń nie równa się liczbie osób korzystających z pomocy społecznej- w ciągu roku ta sama osoba może pobrać kilka dokumentów.</p> <p>Zgodnie z danymi statystycznymi Krajowego Rejestru Urzędowego Podmiotów Gospodarczych REGON, według stanu na koniec 2024 roku na terenie powiatu mławskiego zarejestrowanych były 5997 podmiotów gospodarczych. W końcu 2025 roku były to już 6043 podmioty, w tym 204 jednostki publiczne (nastąpił wzrost o 46 podmioty). W sektorze prywatnym w całym powiecie mławskim funkcjonowało 5728 podmiotów w którym dominowały następujące działy gospodarki (wg danych przekazanych przez GUS z dnia 24.03.2026 r.):</p> <ul style="list-style-type: none">➤ Handel hurtowy i detaliczny, naprawa pojazdów samochodowych wylęczając motocykle – 1280➤ Budownictwo – 944➤ Transport i gospodarka magazynowa – 496➤ Pozostała działalność usługowa – 479➤ Przetwórstwo przemysłowe – 427➤ Działalność profesjonalna, naukowa i techniczna – 362 <p>Najwięcej podmiotów funkcjonowało w Mławie – 3401, w gminach wiejskich liczba podmiotów gospodarczych przedstawiała się następująco: Strzegowo – 502, Wiśniewo – 400, Stupsk – 304, Szydłowo – 323, Wieczfnia Kościelna – 267, Radzanów – 234, Szreńsk – 212, Lipowiec Kościelny – 252, Dzierzgowo – 147.</p> <p>Najliczniejszą grupę wśród firm stanowiły mikroprzedsiębiorstwa zatrudniające do 9 pracowników – 5462 podmioty. Firm zatrudniających od 10 do 49 osób było 198, zakładów zatrudniających powyżej 50 osób - 41, a zatrudniających powyżej 250 osób 5 podmiotów (wszystkie funkcjonują na terenie Mławy).</p> <p>Dlatego też, należy zwrócić uwagę na tworzenie nowych oraz wspieranie już istniejących firm, działających na wsiach oraz promować zatrudnienie mieszkańców z tych terenów.</p> <p>Podstawowymi instrumentami wspierającymi rozwój przedsiębiorczości i umożliwiającymi pozyskanie dotacji są: jednorazowe środki na rozpoczęcie własnej działalności gospodarczej dla osób bezrobotnych i refundacja kosztów wyposażenia lub doposażenia stanowiska pracy, z których korzystają pracodawcy. W ubiegłym roku ze względu na wysoki wzrost cen wyposażenia zwiększono wysokość udzielanego wsparcia w ramach środków na działalność gospodarczą do 28 tys. zł oraz na refundację kosztów doposażenia stanowisk pracy do 32 tys. zł.</p> <p>Do końca 2025 roku przyznano 60 dotacji na założenie nowych firm dla osób bezrobotnych. Kwota udzielonych dotacji wyniosła 2 453 153,88 zł. Największą popularnością cieszyły się następujące branże:</p> <ul style="list-style-type: none">➤ budowlana – 11➤ kosmetyczna i fryzjerska – 7➤ usługi sprzątające, utrzymanie czystości – 7➤ mechanika pojazdowa i wulkanizacja – 4➤ projektowanie wnętrz – 5➤ usługi prawnicze – 2



POWIAT MŁAWSKI

Władysława Stanisława Reymonta 6, 06-500 Mława

Jednostka realizująca	Oczekiwane rezultaty	Realizacja w roku 2025
	Zmniejszenie skali szarej strefy	<p>W celu wspierania potencjału lokalnych firm oraz legalnego zatrudnienia organizowane są giełdy pracy, które są formą bezpośredniego kontaktu pracodawcy z wieloma kandydatami spełniającymi wymogi zgłoszonej oferty pracy. W 2025 roku zorganizowano 5 giełd pracy z udziałem przedstawicieli 4 firm z branż: elektronicznej, transportowej i handlowej. Firmy poszukiwały osób m.in. w zawodach: monter podzespołów elektronicznych, sprzedawca, kierowca C+E.</p> <p>Do bezrobotnych trafiano z informacjami nt. lokalnego rynku pracy oraz legalnego zatrudnienia poprzez informacje zawodowe - w ubiegłym roku przeprowadzono 143 spotkania grupowe, w których uczestniczyły 2245 osoby. Z indywidualnej informacji zawodowej skorzystało 9488 osób (jedna osoba może kilkakrotnie korzystać z tej formy). Wymienione działania nie generują dodatkowych kosztów, są realizowane w ramach bezpłatnych usług pośrednictwa pracy i poradnictwa zawodowego.</p> <p>Z racji tego, że nie są dostępne żadne dane liczbowe o szarej strefie, nie ma możliwości zbadać ewentualnych zmian występujących tym obszarze.</p>
Obszar: wsparcie rodziny i rozwój pieczy zastępczej		
Cel szczegółowy: Poprawa jakości opieki i wychowania w rodzinach oraz w instytucjach wspierających dzieci i młodzież		
Cel operacyjny 2.1. Wzmacnianie kompetencji rodziców oraz prawnych opiekunów w zakresie należytej opieki i wychowania dzieci		
Cel operacyjny 2.2. Zmniejszenie częstości występowania przemocy i kryzysów w rodzinie		
Cel operacyjny 2.3. Podniesienie standardów funkcjonowania rodzinnej i instytucjonalnej pieczy zastępczej w powiecie		
Cel operacyjny 2.4. Zwiększanie szans życiowych dzieci i młodzieży		
Cel operacyjny 2.5. Profesjonalizacja działań instytucji i organizacji lokalnych w ramach systemu wsparcia rodziny		
Mławska Hala Sportowa	Zmniejszenie liczby rodzin zagrożonych wykluczeniem społecznym	<p>Organizowano imprezy i działania sprzyjające społecznej integracji tj.:</p> <p>Turnieje i ligi amatorskie w kilkunastu dyscyplinach (również dla szkół). Zawody miały charakter rekreacyjny i czysto-amatorski, skierowane były do mieszkańców powiatu mławskiego jak również do mieszkańców i sąsiednich powiatów;</p> <ul style="list-style-type: none">➤ Grand Prix tenisa stołowego – 4 turnieje➤ Grand Prix badmintona – 4 turniej➤ turniej rekreacyjno - sportowy dla dzieci II I III klas szkół podstawowych➤ turniej siatkówki plażowej dla szkół ponadpodstawowych➤ turniej Beach Soccera dla szkół ponadpodstawowych➤ Ferie z Mławską Halą Sportową➤ zajęcia pickleball➤ turniej piłki plażowej o puchar firmy Błysk➤ Lato z Mławską Halą Sportową➤ Turniej Koszykówki 5x5 o puchar Starosty Mławskiego➤ Liga amatorska piłki halowej DAN-BUD <p>Współpraca z lokalnymi klubami sportowymi celem podnoszenia poziomu sportowego dzieci i młodzieży w ramach rywalizacji mistrzowskiej</p> <ul style="list-style-type: none">➤ Powiatowy Szkolny Związek Sportowy – organizator mistrzostw powiatu dla szkół podstawowych i średnich



POWIAT MŁAWSKI

Władysława Stanisława Reymonta 6, 06-500 Mława

Jednostka realizująca	Oczekiwane rezultaty	Realizacja w roku 2025
		<ul style="list-style-type: none">➤ Klub Sportowy Zawkrze Mława – treningi i mecze ligowe piłki ręcznej dla dziewcząt➤ Mławianka Mława – halowa piłka nożna treningi oraz turnieje➤ Power Basket – treningi koszykówki oraz mecz ligowe U15, U17➤ Akademia Piłkarska Nazar – zajęcia ogólnorozwojowe i piłka nożna dla dzieci,➤ Hidokan Aikido – aikido dla dzieci, młodzieży i dorosłych,➤ ZHP Hufiec Mława – organizacja turnieju dla dzieci i młodzieży „Rekiny Futbolu” 2025➤ Stowarzyszenie Joker i Stowarzyszenie Fly High – organizacja turniejów piłki nożnej dla dzieci i dorosłych.➤ SKORP DANCE – akrobatyka dla dzieci➤ MHS SPORT KIDS➤ Zajęcia bezpłatne badminton, pickleball 04.09.2025-30.10.2025 organizowane przez MHS i Stowarzyszenie Joker Mława➤ Skakanka Dance – gimnastyka z tańcem dla dzieci➤ Medviv Artem – zajęcia kickboxing
Zespół Ośrodków Wsparcia Mławie		<p>Realizacja Projektu „<i>Zdrowy Umysł – Zdrowe Życie</i>” poprzez:</p> <ul style="list-style-type: none">➤ edukację szkolną: przeprowadzono warsztaty profilaktyczne w 10 szkołach średnich dla 489 uczniów na temat ochrony zdrowia psychicznego;➤ specjalistyczne warsztaty: zrealizowano warsztaty dla rodziców (10 osób), warsztaty TUS dla dzieci (10 osób) oraz warsztaty dla młodzieży w wieku 13–15 lat (10 osób);➤ wsparcie w kryzysie: prowadzono grupę wsparcia dla osób w kryzysie psychicznym (6 osób);➤ upowszechnianie wiedzy: zorganizowano konferencję powiatową pn. „Zdrowie psychiczne młodych: wspólne działania na rzecz dobrostanu emocjonalnego dzieci i młodzieży” dla 73 uczestników.
Powiatowe Centrum Pomocy Rodzinie w Mławie	Zmniejszenie liczby dzieci umieszczanych w rodzinie zastępczej	<p>Od 1 stycznia 2025 roku do 31 grudnia 2025 roku 2 dzieci zostało umieszczonych w rodzinie adopcyjnej oraz 6 dzieci zostało zgłoszonych do Wojewódzkiego Ośrodka Adopcyjnego Oddział Zamiejscowy w Ciechanowie, z rodzinnej pieczy zastępczej.</p> <p>4 dzieci osiągnęło pełnoletność, w tym:</p> <ul style="list-style-type: none">➤ 2 dzieci pozostało nadal w pieczy zastępczej, za zgodą rodziny zastępczej, nie dłużej jednak niż do ukończenia 25. r. ż, pod warunkiem kontynuowania nauki;➤ 2 wychowanków, który przebywał w rodzinie zastępczej, po osiągnięciu pełnoletności nie kontynuuje nauki, opuścił rodzinę zastępczą i nie realizuje Indywidualnego Programu Usamodzielnienia; <p>Działania realizowane w zakresie pieczy zastępczej szerzej zostały opisane w Powiatowym Programie Rozwoju Pieczy Zastępczej w Powiecie Mławskim na lata 2024 – 2026 w pkt 3.4.</p>
Zespół Ośrodków Wsparcia w Mławie		<p>Zapewnienie dzieciom bezpiecznego miejsca pobytu chroni je przed zagrożeniami i bezpośrednio zapobiega konieczności ich umieszczenia w pieczy zastępczej. W 2025 roku zapewniono bezpieczne schronienie:</p> <ul style="list-style-type: none">➤ w hostelu Specjalistycznego Ośrodka Wsparcia dla Osób Doznających Przemocy Domowej, w którym przebywało 21 dzieci;➤ w hostelu Ośrodka Interwencji Kryzysowej, w którym przebywało 5 dzieci. <p>Prowadzono działania profilaktyczno-edukacyjne:</p> <ul style="list-style-type: none">➤ warsztaty umiejętności społecznych (TUS) dla dzieci w wieku 7–12 lat, w których uczestniczyło łącznie 39 osób;



POWIAT MŁAWSKI

Władysława Stanisława Reymonta 6, 06-500 Mława

Jednostka realizująca	Oczekiwane rezultaty	Realizacja w roku 2025
Poradnia Psychologiczno – Pedagogiczna w Mławie		<ul style="list-style-type: none">➤ warsztaty umiejętności społecznych dla młodzieży w wieku 13–15 lat, w których uczestniczyło 10 osób;➤ przeprowadzono zajęcia w 10 szkołach średnich dla 489 uczniów, co służyło wczesnemu rozpoznawaniu kryzysów i wspieraniu dobrostanu młodych ludzi. <p>Ponadto udzielano wsparcia specjalistycznego poprzez:</p> <ul style="list-style-type: none">➤ poradnictwo (psychologiczne, pedagogiczne i prawne) dzieciom doznającym oraz będącym świadkami przemocy domowej;➤ stałą opieką pedagogiczną i udział w zajęciach wyrównawczych, plastycznych i ogólnorozwojowych;➤ konsultacje wychowawcze dla rodziców, pedagogów szkolnych i kuratorów sądowych jako kluczowy element zapobiegania dysfunkcjom w rodzinie.➤ Udzielono 85 konsultacji dla rodziców uczniów w poradni.➤ Konsultacje dla nauczycieli na terenie szkół i przedszkoli – 3.➤ Konsultacje dla rodziców na terenie szkół i przedszkoli – 10.➤ Grupowe zebrania z rodzicami – 3. <p>Prowadzenie interwencji kryzysowych na terenie szkół i /placówek oraz w systemie stacjonarnym w Poradni. Zajęciami indywidualnymi na terenie poradni objęto uczniów w zakresie:</p> <ul style="list-style-type: none">➤ korekcyjno – kompensacyjne – 7 uczniów;➤ terapii logopedycznej – 21 uczniów;➤ terapia zaburzeń emocjonalnych i psychicznych (w tym mutyzm) – 28 uczniów;➤ terapia radzenia sobie ze złością, wzmacnianie poczucia wartości – 9 uczniów;➤ terapia dziecka z zaburzeniem zachowania i podnoszące kompetencje emocjonalno – społeczne - 8 uczniów
Zespół Ośrodków Wsparcia w Mławie	Zmniejszenie skali przemocy w rodzinie	<p>Powiat Mławski prowadzi Zespół Ośrodków Wsparcia w Mławie, który jest stacjonarną placówką pomocową świadczącą specjalistyczne poradnictwo dla osób doznających różnego rodzaju kryzysu, w tym przemocy domowej. W skład Zespołu wchodzi Specjalistyczny Ośrodek Wsparcia dla Osób Doznających Przemocy Domowej – zadanie rządowe zlecone do realizacji powiatowi oraz Ośrodek Interwencji Kryzysowej – zadanie własne powiatu.</p> <p>W 2025 roku zrealizowano następujące działania:</p> <ul style="list-style-type: none">➤ Programy dla osób stosujących przemoc: przeprowadzono edycję <i>Powiatowego Programu Korekcyjno-Edukacyjnego</i>, który ukończyło 9 osób, oraz I edycję <i>Programu Psychologiczno-Terapeutycznego</i>, w którym uczestniczyło 4 uczestników. Łącznie w programach uczestniczyło 13 osób.➤ Procedura „Niebieskie Karty”: pracownicy Zespołu Ośrodków Wsparcia wszczęli 2 procedury „Niebieskie Karty”.➤ Grupy wsparcia: przeprowadzono dwie edycje grupy wsparcia dla osób doświadczających przemocy domowej, w których uczestniczyło łącznie 10 osób. Dodatkowo w ramach projektu <i>„Zdrowy Umysł – Zdrowe Życie”</i> prowadzono grupę wsparcia dla osób w kryzysie psychicznym dla 6 osób.



POWIAT MŁAWSKI

Władysława Stanisława Reymonta 6, 06-500 Mława

Jednostka realizująca	Oczekiwane rezultaty	Realizacja w roku 2025
Powiatowe Centrum Pomocy Rodzinie w Mławie	Podniesienie jakości rodzinnej i instytucjonalnej pieczy zastępczej	<ul style="list-style-type: none">➤ 58 rodzin zastępczych było objętych opieką koordynatora rodzinnej pieczy zastępczej.➤ Grupy wsparcia były organizowane dla rodzin zastępczych przez Powiatowe Centrum Pomocy Rodzinie w Mławie.➤ Odbyły się 174 posiedzenia Zespołu do spraw okresowej oceny sytuacji dzieci przebywających w rodzinnej pieczy zastępczej, które przekazano do właściwego Sądu.➤ Sporządzono 17 ocen rodzin zastępczych, z czego wszystkie były pozytywne.➤ Sporządzono 20 planów pomocy dziecku.➤ Przeprowadzono jedno szkolenie dla 6 kandydatów do pełnienia funkcji rodziny zastępczej niezawodowej oraz jedno szkolenie dla 2 kandydatów do pełnienia funkcji rodziny zastępczej zawodowej.➤ Podjęło współpracę ze Fundacją „REGENERACJA” z siedzibą w Ciechanowie, w celu realizacji projektu „<i>Droga do samorealizacji w pieczy zastępczej.</i>” Zostało zrekrutowanych 30 osób dorosłych i 30 dzieci z rodzin zastępczych z terenu powiatu mławskiego. <p>Na świadczenia pieniężne wraz z wynagrodzeniami, dla funkcjonujących rodzin zastępczych, 1 rodzinnego domu dziecka, osoby zatrudnionej do pomocy przy sprawowaniu opieki nad dziećmi i przy pracach gospodarskich w rodzinnym domu dziecka, osoby zatrudnionej do pomocy przy sprawowaniu opieki nad dziećmi oraz osoby zatrudnionej do pomocy przy sprawowaniu opieki nad dziećmi i przy pracach gospodarskich w zawodowej rodzinie zastępczej, w 2025 roku wypłacono łącznie 2 042 684,31 zł tj. 1 662 173,27 zł (świadczenia) + 380 511,04 zł (wynagrodzenia wraz z pochodnymi).</p>
Powiatowe Centrum Pomocy Rodzinie w Mławie	Wzrost poczucia bezpieczeństwa i stabilizacji w rodzinach	<p>Każda rodzina zastępcza ma zapewnianą bezpłatną pomoc psychologiczną, pedagogiczną oraz wsparcie koordynatora rodzinnej pieczy zastępczej. W 2025 roku 27 – u rodzinom udzielono 49 porad w ramach poradnictwa specjalistycznego.</p>
Zespół Ośrodków Wsparcia w Mławie		<p>Podejmowane działania mają na celu wzrost poczucia bezpieczeństwa i stabilizacji w rodzinach. Działania te obejmowały zarówno interwencje kryzysowe, jak i programy profilaktyczne oraz terapeutyczne, skierowane do różnych grup docelowych i realizowano je poprzez:</p> <ul style="list-style-type: none">➤ Zapewnienie schronienia w Ośrodku Interwencji Kryzysowej oraz Specjalistycznym Ośrodku Wsparcia, co daje natychmiastowe poczucie bezpieczeństwa osobom w kryzysie i ofiarom przemocy. W 2025 roku w hostelu Specjalistycznego Ośrodka Wsparcia dla Osób Doznających Przemocy Domowej łącznie przebywało 32 osoby, w tym 21 dzieci. W 2025 roku w Ośrodku Interwencji Kryzysowej przebywało 16 osób, w tym 5 dzieci.➤ Prowadzenie poradnictwa specjalistycznego i terapii, które pomagają osobom w radzeniu sobie z trudnymi sytuacjami, traumami i kryzysami emocjonalnymi. W 2025 roku specjaliści zatrudnieni w Placówce udzielili 3297 porad specjalistycznych, z których skorzystało 736 osób, w tym 225 osób uwikłanych w przemoc. Prowadzona była psychoterapia indywidualna, par oraz rodzin.➤ Programy edukacyjne i profilaktyczne, które zwiększają świadomość na temat przemocy oraz innych zagrożeń, pozwalając na lepsze radzenie sobie z trudnościami. W 2025 roku prowadzone były zajęcia profilaktyczno-terapeutyczne oraz Warsztaty Umiejętności Społecznych dla dzieci w wieku 7–12/13 lat, w których uczestniczyło łącznie 39 osób (29 w ramach działań statutowych oraz 10 z projektu „Zdrowy Umysł – Zdrowe Życie”). W Warsztatach Umiejętności Społecznych dla młodzieży w wieku 13–15 lat uczestniczyło 10 osób.



POWIAT MŁAWSKI

Władysława Stanisława Reymonta 6, 06-500 Mława

Jednostka realizująca	Oczekiwane rezultaty	Realizacja w roku 2025
Zespół Szkół Nr 1 w Mławie	Zwiększenie świadomości dzieci, młodzieży i dorosłych w zakresie uzależnień i innych aktualnych zagrożeń	<ul style="list-style-type: none">➤ Prowadzenie warsztatów dla rodziców w celu rozwoju kompetencji wychowawczych. Zrealizowano łącznie 3 edycje warsztatów (w tym jedna w ramach projektu „Zdrowy Umysł – Zdrowe Życie”), w których uczestniczyło łącznie 29 osób.➤ Prowadzenie grup wsparcia. W 2025 roku zorganizowano dwie edycje grupy wsparcia dla osób doświadczających przemocy domowej, w których uczestniczyło łącznie 10 osób. Dodatkowo, w ramach projektu „Zdrowy Umysł – Zdrowe Życie”, prowadzono grupę wsparcia dla osób w kryzysie psychicznym dla 6 osób. <p>Na terenie szkoły prowadzone były zajęcia i akcje profilaktyczne:</p> <ul style="list-style-type: none">➤ „Uzależnienia – problemy, skutki i leczenie uzależnień”,➤ "Negatywne skutki palenia papierosów i e-papierosów.",➤ Prezentacja multimedialna dla uczniów na temat: "Uzależnienia i używki",➤ Spotkania dla rodziców uczniów z pracownikiem Poradni Psychologiczno – Pedagogicznej w Mławie. Temat pedagogizacji rodziców: "Rodzice kontra nastolatki - porozumienie bez przemocy",➤ Zajęcia w klasach na temat: "Hejt w Internecie - jak na niego reagować i sobie z nim radzić?",➤ Zajęcia profilaktyczne dla uczniów na temat: "Alkohol - czy istnieją granice bezpiecznego picia?" <p>Ponadto uczniowie wzięli udział w konferencji dedykowanej tematyce przeciwdziałania uzależnieniom (konferencja odbyła się w sali kina MDK w Mławie, organizatorem konferencji było Miasto Mława we współpracy ze Stowarzyszeniem „Stawiam na Siebie”) oraz „XXI Kampania Białych Serc” pod hasłem: „Nie zgubić drogi do domu”. Kampania to protest przeciwko narkotekom i przemocy poświęcony tematowi wpływu środowiska rówieśniczego na młodego człowieka, którego efektem końcowym jest wejście na drogę prowadzącą do śmiertelnego uzależnienia.</p>
Zespół Szkół Nr 2 w Mławie		<p>Zajęcia i akcje profilaktyczne prowadzone w 2025 roku:</p> <ul style="list-style-type: none">➤ Narkotyki? To mnie nie kręci➤ Uzależnienia są groźne – rodzaje, skutki, profilaktyka i pomoc➤ Wybierz życie pierwszy krok- profilaktyka raka macicy➤ Znamię, znam je- profilaktyka czerniaka➤ Zdrowe piersi są OK!- profilaktyka nowotworów piersi➤ Stres wróg czy przyjaciel- zwiększanie odporności psychicznej i zdolności do radzenia sobie z wyzwaniami➤ Zatrucia pokarmowe- obejmujące profilaktykę tj higieny rąk, żywności, przechowywania, rozpoznawania objawów, pierwszą pomoc➤ Nie hejtuję - reaguję”- budowanie wrażliwości i rozwijanie umiejętności radzenia sobie z cyberprzemocą➤ Cyberzagrożenia”- profilaktyka cyberzagrożeń, higiena cyfrowa➤ Zagrożenie terroryzmem- praktyczne reagowanie, postępowanie podczas akcji antyterrorystycznej.➤ Stop przemocy- rozpoznawanie form przemocy, nauka radzenia sobie z negatywnymi emocjami i trudnymi sytuacjami. <p>Ponadto uczniowie wzięli udział w Kampanii „Białe Serca” – ogólnoszkolnej akcji promującej życie wolne od alkoholu, narkotyków innych używek, realizowana poprzez warsztaty, plakaty, ulotki i działania społecznościowe oraz kampanii „Biała wstążka”.</p>



POWIAT MŁAWSKI

Władysława Stanisława Reymonta 6, 06-500 Mława

Jednostka realizująca	Oczekiwane rezultaty	Realizacja w roku 2025
Zespół Szkół Nr 3 w Mławie		<p>W szkole prowadzone są działania informacyjne dla młodzieży w formie zajęć psychoedukacyjnych. Zajęcia prowadzone są cyklicznie we współpracy z podkom. Anetą Prusik z KPP w Mławie.</p> <p>Od września bieżącego roku szkolnego szkoła realizuje pilotażowy projekt „Wsparcie rówieśnicze w zakresie zdrowia psychicznego młodzieży (Peer Support)” współfinansowanego ze środków Europejskiego Funduszu Społecznego Programu Fundusze Europejskie dla Rozwoju Społecznego 2021-2027. Projekt ma na celu wspieranie zdrowia psychicznego młodzieży.</p> <p>Ponadto uczniowie wzięli udział w Kampanii „Białe Serca” – ogólnoszkolnej akcji promującej życie wolne od alkoholu, narkotyków innych używek, realizowana poprzez warsztaty, plakaty, ulotki i działania społecznościowe oraz kampanii „Biała wstążka”.</p>
Zespół Szkół Nr 4 w Mławie		<p>Działania profilaktyczne obejmowały m.in.:</p> <ul style="list-style-type: none"> ➤ Program profilaktyczny ARS – cykl zajęć edukacyjnych i warsztatów prowadzonych przez pedagoga szkolnego, obejmujący tematykę uzależnień. ➤ Spektakl profilaktyczny „Pamiętnik narkomanki” w Miejskim Domu Kultury – inicjatywa artystyczna ukazująca skutki używania substancji psychoaktywnych oraz konsekwencje społeczne i zdrowotne uzależnień. ➤ Kampanię „Białe Serca” – ogólnoszkolna akcja promująca życie wolne od alkoholu, narkotyków i innych używek, realizowana poprzez warsztaty, plakaty, ulotki i działania społecznościowe. ➤ Spotkania z funkcjonariuszem policji z Zespołu Profilaktyki Społecznej, Nietletnich i Patologii, na których omawiane były zagrożenia prawne i społeczne związane z używaniem substancji psychoaktywnych oraz konsekwencje wypadków i przestępstw popełnianych pod wpływem alkoholu lub narkotyków. ➤ Spotkanie nt. e-papierosów – prowadzone przez pracownika Powiatowej Stacji Sanitarno-Epidemiologicznej, dotyczące zagrożeń związanych z używaniem wyrobów tytoniowych i e-papierosów.
I Liceum Ogólnokształcące w Mławie		<p>Zajęcia i akcje profilaktyczne prowadzone w 2025 roku:</p> <ul style="list-style-type: none"> ➤ Kampania Lex Kamilek ➤ Standardy ochrony małoletnich ➤ zajęcia profilaktyczne z młodzieżą na temat " cyberbezpieczeństwo, cyberprzemoc" ➤ Kampania "Anty- Hejt" ➤ Kampanię „Białe Serca” – ogólnoszkolną akcją promującą życie wolne od alkoholu, narkotyków i innych używek, realizowana poprzez warsztaty, plakaty, ulotki i działania społecznościowe.

Obszar: integracja osób z niepełnosprawnością

Cel szczegółowy: Poprawa jakości życia osób z niepełnosprawnością

Cel operacyjny 3.1. Zwiększenie dostępu osób z niepełnosprawnością do edukacji, rynku pracy i innych form aktywności

Cel operacyjny 3.2. Zwiększenie dostępu do rehabilitacji i usług rehabilitacyjnych

Cel operacyjny 3.3. Likwidacja barier architektonicznych, komunikacyjnych, transportowych

Powiatowy Urząd Pracy w Mławie

Wzrost poziomu zatrudnienia osób z niepełnosprawnością

W końcu 2024 roku w rejestrach było 105 osób z niepełnosprawnościami. W 2025 roku łącznie zarejestrowało się **128** osób z orzeczeniem o stopniu niepełnosprawności. W wyniku działań Urzędu Pracy 1 osoba z orzeczeniem o niepełnosprawności rozpoczęła działalność gospodarczą, 5 osób odbyło staż oraz 50 osób podjęło pracę w tym w ramach prac interwencyjnych - 4 osoby, robót publicznych 6 osób oraz doposażenia stanowiska 3 osoby.

Ostatecznie Na koniec grudnia 2025 roku zarejestrowanych było **127** osób bezrobotnych z niepełnosprawnością.



POWIAT MŁAWSKI

Władysława Stanisława Reymonta 6, 06-500 Mława

Jednostka realizująca	Oczekiwane rezultaty	Realizacja w roku 2025
Powiatowe Centrum Opiekuńczo - Mieszkalne w Mławie	Zwiększenie dostępu osób niepełnosprawnych do rehabilitacji specjalistycznej, placówek oświatowych oraz usług wsparcia	<p>W 2025 roku Centrum objęło opieką i wsparciem łącznie 35 osoby z niepełnosprawnością w stopniu znacznym, umiarkowanym bądź równoznacznym: 28 osoby korzystających z usług Centrum w ramach pobytu dziennego 7 osób korzystających w ramach pobytu całodobowego w tym, 26 osoby ze znacznym stopniem niepełnosprawności i 9 osób z umiarkowanym stopniem niepełnosprawności.</p> <p>Centrum zapewniało uczestnikom pomoc w podstawowych czynnościach życiowych. Organizowano różnego rodzaju zajęcia manualne, treningi kulinarne, treningi higieniczne, treningi umiejętności interpersonalnych i rozwiązywania problemów. Organizowano również zajęcia muzyczne, czytelnicze, umysłowe. Uczestnicy korzystali z zajęć z rehabilitantem w formie grupowych ćwiczeń ogólnousprawniających, terapii indywidualno – rehabilitacyjnych i fizjoterapii, relaksacji, rekreacji. Uczestnicy mogli skorzystać z pomocy i wsparcia zatrudnionej w Centrum pielęgniarki.</p> <p>Centrum zapewniało transport z domu do ośrodka i z ośrodka do domu oraz wyżywienie śniadanie i obiad.</p> <p>Źródła finansowania: 924 600,00 zł - dotacja przeznaczona przez Wojewodę Mazowieckiego na prowadzenie Powiatowego Centrum Opiekuńczo - Mieszkalnego. Wydatkowanie: 774 219,03 zł</p> <p>Dotacja przyznana została dla 22 uczestników w ujęciu rocznym. W trakcie realizacji zadania występowały okresy nieobecności uczestników oraz sytuacje braku wydania decyzji administracyjnych umożliwiających objęcie wsparciem wszystkich planowanych osób. W konsekwencji faktyczna liczba uczestników w poszczególnych miesiącach była niższa od zakładanej, co skutkowało niewykorzystaniem części środków finansowych. Zgodnie z obowiązującymi zasadami, środki niewykorzystane podlegają zwrotowi do Wojewody.</p> <p>556 782,35 zł - środki własne powiatu. Wydatkowane 556 782,35 zł</p>
Starostwo Powiatowe w Mławie		<p>2025 roku w ramach „<i>Programu wyrównywania różnic między regionami III</i>” realizowanego przez Państwowy Fundusz Rehabilitacji Osób Niepełnosprawnych, w ramach złożonego przez Powiat Mławski wniosku i wystąpienia zostały wykonane następujące zadania:</p> <ul style="list-style-type: none">➤ Likwidacja barier architektonicznych poprzez budowę platformy zewnętrznej dla niepełnosprawnych przy Bursie Szkolnej w Mławie. Finansowanie: 35 333,65 zł Powiatowy Fundusz Rehabilitacji Osób Niepełnosprawnych 28 909,35 zł środki własne Powiatu Mławskiego; 19 680,00 zł środki własne Powiatu Mławskiego na opracowanie dokumentacji projektowej➤ Likwidacja barier transportowych. Podnoszenie standardu usług transportowych na rzecz osób niepełnosprawnych Gminy Strzegowo, a w szczególności przewozu użytkowników Środowiskowego Domu Samopomocy dla Osób z Zaburzeniami Psychicznymi w Strzegowie” Finansowanie: 151 000,00 zł Powiatowy Fundusz Rehabilitacji Osób Niepełnosprawnych 92 113,76 zł Gmina Strzegowo➤ Likwidacja barier architektonicznych w Szkole Podstawowej nr 6 z Oddziałami Integracyjnymi poprzez montaż platformy przyschodowej” Finansowanie:



POWIAT MŁAWSKI

Władysława Stanisława Reymonta 6, 06-500 Mława

Jednostka realizująca	Oczekiwane rezultaty	Realizacja w roku 2025
Środowiskowy Dom Samopomocy w Mławie		<ul style="list-style-type: none">➤ 83 006,55 zł Powiatowy Fundusz Rehabilitacji Osób Niepełnosprawnych 69 144,45 zł Miasto Mława➤ Wykonanie podjazdu dla niepełnosprawnych w Szkole Podstawowej w Szydłowie” Finansowanie: 52 617,00 zł Powiatowy Fundusz Rehabilitacji Osób Niepełnosprawnych 45 396,78 zł Gmina Szydłowo <p>W 2025 roku do Środowiskowego Domu Samopomocy w Mławie uczęszczało 45 osób z niepełnosprawnością intelektualną (stopień znaczny i umiarkowany), w tym: 13 osób z niepełnosprawnością sprzężoną i 1 osoba ze spektrum autyzmu. Zainteresowanie placówką oraz oferowanymi formami pomocy z roku na rok jest coraz większe, o czym świadczy większa liczba osób korzystających z usług, pomimo statutowej liczby miejsc wynoszącej 41. Ponadto, raz w tygodniu dla osób z niepełnosprawnościami sprzężonymi prowadzone były zajęcia ogólnousprawniające (1,5 godz.) przez fizjoterapeutę zatrudnionego w ramach programu „Za życiem”. W 2025 roku w zajęciach uczestniczyło 14 uczestników Domu Źródła finansowania: 1 441 068,00 zł – dotacja przeznaczona przez Wojewodę Mazowieckiego na prowadzenie Domu wykorzystanie – 100% Program „Za życiem” 147 622,24 zł Realizacja – 100%</p>
Środowiskowy Dom Samopomocy w Mławie	Lepsze zaspokojenie potrzeb egzystencjalnych oraz potrzeb wyższego rzędu przez osoby niepełnosprawne	<p>Realizacja zadań w 2025 roku była zgodna z wyznaczonym planem pracy zatwierdzonym przez Zarząd Powiatu Mławskiego uchwałą nr 265/2025 z dnia 22 stycznia 2025 roku w sprawie zatwierdzenia Planu pracy Środowiskowego Domu Samopomocy w Mławie na 2025 rok. Poszczególne zadania - terapia, treningi były systematycznie prowadzone i zostały w pełni zrealizowane. Zakres i poziom świadczonych usług został dostosowany do poziomu i umiejętności uczestników. Realizacja planowanych działań korzystnie wpłynęła na uczestników - wszyscy nabyli nowe umiejętności, które przyczyniły się do poprawy jakości ich życia i zaradności osobistej. Uczestnictwo w zajęciach sprawiło, że uczestnicy stali się bardziej otwarci, samodzielni, lepiej radzą sobie w otaczającej rzeczywistości. Poza tym, nastąpił wzrost aktywności oraz integracji społecznej osób z niepełnosprawnością i ich rodzin ze środowiskiem lokalnym. Działalność Domu jest pozytywnie postrzegana w środowisku lokalnym.</p>
Środowiskowy Dom Samopomocy w Mławie		<p>Placówka w 2025 roku realizowała rządowy Program Ministerstwa Rodziny i Polityki Społecznej „Opieka wytchnieniowa” dla Jednostek Samorządu Terytorialnego – edycja 2025. Program zapewniał wsparcie w zakresie usług opieki wytchnieniowej w ramach dziennego pobytu w Ośrodku i skierowany był do 31 członków rodzin lub opiekunów sprawujących bezpośrednią opiekę nad osobami ze znacznym stopniem niepełnosprawności oraz orzeczeniem równoważnym zgodnie z ustawą o rehabilitacji zawodowej i społecznej oraz zatrudnieniem osób niepełnosprawnych. Opieka wytchnieniowa była realizowana w soboty i niedziele w godzinach 8⁰⁰-20⁰⁰. Usługi w ramach Programu były świadczone nieodpłatnie. W ramach Programu, poza wsparciem jakie otrzymali członkowie rodzin lub opiekunowie osób z niepełnosprawnością, nieocenione były również pozytywne oddziaływania dla samych osób z niepełnosprawnością. Poprzez udział w zajęciach mieli możliwość podtrzymywania i rozwijania</p>



POWIAT MŁAWSKI

Władysława Stanisława Reymonta 6, 06-500 Mława

Jednostka realizująca	Oczekiwane rezultaty	Realizacja w roku 2025
Powiatowe Centrum Pomocy Rodzinie w Mławie		<p>umiejętności niezbędnych do samodzielnego życia (uniknięcie regresu w tym zakresie), rozwijanie zainteresowań i indywidualnych uzdolnień, kształtowania właściwych postaw społecznych oraz umożliwiono im integrację społeczną mającą na celu zapobieganie zamknięcia w tzw. „czterech ścianach”. Osoby z niepełnosprawnością miały zapewnioną opiekę wyspecjalizowanej kadry oraz pomoc i wsparcie dostosowane indywidualnie do zgłoszonych potrzeb i możliwości z uwzględnieniem stanu zdrowia, rodzaju niepełnosprawności i wieku.</p> <p>Źródła finansowania: 328 057,50 zł, zł. dotacja przekazana przez Wojewodę Mazowieckiego</p> <p>Wydatkowanie: 100%</p> <p>W 2025 wypłoniono dofinansowania z Modułu I „<i>Aktywny Samorząd</i>” dla:</p> <ul style="list-style-type: none">➤ 4 osób na zakup i montaż oprzyrządowania do posiadanego samochodu;➤ 34 osób na zakup sprzętu elektronicznego lub jego elementów oraz oprogramowania;➤ 3 osób na zakup wózka inwalidzkiego o napędzie elektrycznym;➤ 1 osobę na utrzymanie sprawności technicznej posiadanego skutera lub wózka inwalidzkiego o napędzie elektrycznym;➤ 2 osób na zakup protezy kończyny;➤ 2 osób na utrzymanie sprawności technicznej posiadanej protezy kończyny, w której zastosowano nowatorskie rozwiązania techniczne;➤ 2 osób na zakup skutera inwalidzkiego o napędzie elektrycznym lub oprzyrządowania elektrycznego do wózka ręcznego;➤ 3 osób na utrzymanie aktywności zawodowej poprzez zapewnienie opieki dla osoby zależnej (dziecka przebywającego w przedszkolu/żłobku)'➤ 35 osób na opłaty za energię elektryczną, pomoc w kontynuowaniu rehabilitacji w formie wentylacji domowej; <p>Kwota dofinansowania: 517 453,18 zł Ilość osób, którym wypłacono dofinansowanie: 86</p> <p>W ramach Modułu II „<i>Aktywny Samorząd</i>”, w 2025 roku:</p> <ul style="list-style-type: none">➤ pozytywnie rozpatrzono 39 wniosków złożonych przez osoby ubiegające się o przyznanie pomocy w postaci dofinansowania w uzyskaniu wykształcenia na poziomie wyższym;➤ wypłacono dofinansowanie dla 20 osób na kwotę 86 765,00 zł;➤ wypłata dofinansowania dla pozytywnie rozpatrzonych wniosków, której nie dokonano w 2025 roku, będzie wykonana w 2026 roku



POWIAT MŁAWSKI

Władysława Stanisława Reymonta 6, 06-500 Mława

Obszar: aktywność seniorów

Cel szczegółowy: Podniesienie standardów życia osób starszych

Cel operacyjny 4.1. Poprawa stanu zdrowia osób starszych

Cel operacyjny 4.2. Wzrost dostępności różnych form opieki i wsparcia

Cel operacyjny 4.3. Zwiększenie możliwości aktywizacji środowisk senior

Jednostka realizująca	Oczekiwane rezultaty	Realizacja w roku 2025
Powiatowe Centrum Opiekuńczo – Mieszkalne w Mławie	Wzrost liczby oraz odsetka osób starszych korzystających z różnych form opieki i wsparcia	<p>W 2025 roku realizowano działania ukierunkowane na wsparcie osób starszych poprzez rozwój usług opiekuńczych, aktywizację społeczną oraz przeciwdziałanie wykluczeniu społecznemu. Zwiększono dostęp do usług opiekuńczych i specjalistycznych, w tym wsparcia środowiskowego oraz dziennego pobytu.</p> <p>Prowadzono działania aktywizujące seniorów, takie jak zajęcia integracyjne, warsztaty, spotkania tematyczne oraz inicjatywy lokalne sprzyjające budowaniu więzi społecznych. W ramach działań ograniczających wykluczenie społeczne zapewniono wsparcie doradcze specjalisty rozwoju osobistego oraz pomoc w dostępie do usług terapeutycznych i rehabilitacyjnych.</p> <p>Dzięki podjętym działaniom odnotowano wzrost liczby osób starszych korzystających z oferowanych form wsparcia oraz zwiększenie ich aktywności społecznej.</p>
Starostwo Powiatowe w Mławie		<p>W 2025 roku z form wsparcia w zakresie usług nieodpłatnej pomocy prawnej 396 seniorów, co oznacza, że liczba porad udzielonych osobom w wieku 60+ wzrosła w stosunku do roku 2024 o 22 %</p>
Starostwo Powiatowe w Mławie	Wzrost aktywności społecznej osób starszych	<p>W ramach otwartych konkursów ofert Zarząd Powiatu Mławskiego przyznał dotację:</p> <ul style="list-style-type: none">➤ w zakresie zadań publicznych w obszarze kultury, sztuki, ochrony dóbr kultury i dziedzictwa narodowego - Polski Związek Emerytów Rencistów i Inwalidów w kwocie 1 600,00 zł
Powiatowy Urząd Pracy w Mławie	Zmniejszenie zagrożenia wykluczeniem społecznym wśród seniorów	<p>Od 2021 roku nieprzerwanie działa <i>Mławskie Centrum Aktywizacji Zawodowej Seniora</i>, które pomaga osobom starszym w znalezieniu zatrudnienia oraz pracodawcom w znalezieniu wykwalifikowanych i doświadczonych pracowników. Program skierowany jest do osób, które ukończyły 55 rok życia, posiadają prawo do emerytury lub renty albo są objęte ubezpieczeniem KRUS. Celem tego programu jest m. in. kreowanie wizerunku osoby starszej jako czynnej zawodowo i społecznie, pomoc osobom starszym w znalezieniu dodatkowego dochodu oraz pomoc pracodawcom w znalezieniu wykwalifikowanych i doświadczonych pracowników. Z usług pośrednictwa pracy i poradnictwa zawodowego Mławskiego Centrum Aktywizacji Zawodowej Seniora mogą korzystać wszyscy klienci, również niezarejestrowani.</p> <p>W ramach projektu „<i>Aktywny Senior XXI wieku</i>” prowadzone są szkolenia komputerowe, które mają na celu pomoc osobom starszym w poznaniu zasad korzystania z komputera i Internetu, z uwzględnieniem bezpieczeństwa poruszania się w sieci. Dotychczas zorganizowano dwa szkolenia dla Seniorów z podstawowej obsługi komputera. Na zajęciach uczestnicy krok po kroku uczą się pisania i formatowania tekstu oraz korzystania z wyszukiwarek internetowych. Mogą dowiedzieć się m.in. jak założyć pocztę, napisać i wysłać wirtualny list, zgrać zdjęcia z aparatów fotograficznych czy bezpiecznie dokonywać przelewów bankowych. Szkolenia komputerowe są całkowicie bezpłatne i skierowane zarówno do seniorów, którzy chcą nauczyć się obsługi komputera od podstaw, jak i do tych, którzy pragną pogłębić swoją wiedzę w tym zakresie. Warsztaty prowadzone są w małych grupach na poziomie podstawowym lub średniozaawansowanym. Osoby pracują na oddzielnych stanowiskach</p>



POWIAT MŁAWSKI

Władysława Stanisława Reymonta 6, 06-500 Mława

Jednostka realizująca	Oczekiwane rezultaty	Realizacja w roku 2025
		<p>komputerowych, co zapewni większy kontakt z wykładowcą oraz umożliwi indywidualne podejście do każdego uczestnika.</p> <p>W I kwartale 2025 roku zorganizowano punktu konsultacyjny z udziałem pracownika Zakładu Ubezpieczeń Społecznych – Inspektoratu w Mławie, poświęcony nowemu świadczeniu, tzw. rencie wdowiej.</p> <p>Nawiązano bliższą współpracę z Dziennym Domem Senior+ w Mławie, gdzie w ramach projektu Aktywny Senior XXI wieku.</p> <p>W ramach kampanii „Od juniora do seniora” 22 października 2025 roku odbyła się konferencja „Most pokoleń – doradca zawodowy w świecie pracy od Juniora do Seniora”</p> <p>W 2025 roku za współpracę międzysektorową z organizacjami pozarządowymi, w szczególności za działania na rzecz seniorów Powiatowy Urząd pracy w Mławie otrzymał wyróżnienie i tytuł „<i>Lidera Aktywności 2025</i>” przyznawany przez Fundację Promocji Inicjatyw Społecznych POLPROM z siedzibą w Warszawie.</p>
Obszar: bezpieczeństwo publiczne i zdrowotne		
Cel szczegółowy: Poprawa stanu bezpieczeństwa publicznego i zdrowotnego		
<p>Cel operacyjny 6.1. Wzrost świadomości społecznej w zakresie bezpieczeństwa Cel operacyjny 6.2. Rozwój profilaktyki zdrowotnej i zapobiegania niepełnosprawności Cel operacyjny 6.3. Poprawa dostępu osób uzależnionych do pomocy specjalistycznej</p>		
Slużby, Inspekcje	Zwiększenie poczucia bezpieczeństwa mieszkańców	W 2025 roku realizowano Powiatowy Program Zapobiegania Przemocności oraz Porządku Publicznego i Bezpieczeństwa Obywateli dla powiatu mławskiego na lata 2024-2028. Podsumowanie z realizacji programu w roku 2025 przedstawiające najistotniejsze działania opisano w pkt 3.10. Powiatowy Program Zapobiegania Przemocności oraz Porządku Publicznego i Bezpieczeństwa Obywateli dla Powiatu Mławskiego.
Starostwo Powiatowe w Mławie		<p>W ramach otrzymanej dotacji od Wojewody Mazowieckiego na realizację zadań własnych w ramach <i>Wojewódzkiego Programu Ochrony Ludności i Obrony Cywilnej na rok 2025:</i></p> <ul style="list-style-type: none">➤ Przeprowadzono szeroko zakrojoną kampanię informacyjną skierowaną do mieszkańców powiatu poprzez zrealizowanie 10 kampanii informacyjno-edukacyjnych, w tym:<ul style="list-style-type: none">- 7 kampanii w mediach społecznościowych (Facebook) dotyczących m.in. ewakuacji, zagrożeń pogodowych, sygnałów alarmowych, zagrożeń terrorystycznych, nuklearnych oraz eksplozji;- 2 kampanie w formie sponsorowanych artykułów w lokalnych portalach informacyjnych;- 1 kampanię stacjonarną, obejmującą druk i dystrybucję 2 000 ulotek w miejscach użyteczności publicznej oraz na dworcach. <p>Działania te miały charakter profilaktyczny i edukacyjny oraz przyczyniły się do podniesienia świadomości mieszkańców w zakresie zagrożeń i zasad postępowania w sytuacjach kryzysowych.</p> <ul style="list-style-type: none">➤ zakupiono sprzęt medyczny, techniczny, łączności oraz wyposażenie logistyczne i szkoleniowe, które wzmacniają potencjał operacyjny służb i instytucji odpowiedzialnych za bezpieczeństwo na terenie powiatu mławskiego;



POWIAT MŁAWSKI

Władysława Stanisława Reymonta 6, 06-500 Mława

Jednostka realizująca

Oczekiwane rezultaty

Realizacja w roku 2025

- doposażono zaplecze logistyczne oraz uzupełniono wyposażenie techniczne wykorzystywane w działaniach z zakresu zarządzania kryzysowego.

Finansowanie:

Wojewoda Mazowiecki – 2 582 970,00 zł

Realizacja: 1 100 710,23 zł

Część zaplanowanych zadań, w tym opracowanie dokumentacji projektowej budowy magazynu centralnego z funkcją ukrycia oraz zakup specjalistycznego sprzętu (m.in. agregatów i serwera), nie została zrealizowana w zakładanym terminie. Pomimo podjętych działań, takich jak ogłoszenie postępowań zakupowych, realizację uniemożliwiły ograniczenia rynkowe oraz krótki okres realizacji programu, wynikający z terminu obowiązywania umowy do dnia 31 grudnia 2025 roku

Zadania te pozostają istotnym elementem dalszego rozwoju systemu ochrony ludności na terenie powiatu i będą przedmiotem kolejnych działań.

Powiat Mławski podpisał umowę z Wojewodą Mazowieckim w ramach *Wojewódzkiego Programu Ochrony Ludności i Obrony Cywilnej na rok 2025* na realizację zadania *"Utrzymanie i rozwój podmiotów ochrony ludności i organizacji pozarządowych, w tym krajowego systemu ratowniczo-gaśniczego, Państwowego Ratownictwa Medycznego i jednostek ochrony przeciwpożarowej"* w ramach którego Komenda Powiatowa Państwowej Straży Pożarnej w Mławie:

- zakupiła wyposażenie i uzupełniono umundurowanie specjalne i wyposażenie osobiste wszystkich strażaków PSP i OSP KSRG oraz jednostek wojskowej ochrony przeciwpożarowej;
- wykonała przeglądy samochodów i sprzętu ratowniczo-gaśniczego oraz uzupełniono i wymieniono zużyte elementy w sprzęcie zapewniającym bieżącą działalność i funkcjonowanie jednostki KP PSP w Mławie w trybie pełnej gotowości do działań;
- wykonała remonty na terenie Komendy Powiatowej PSP w Mławie, remonty obejmowały sieć wodno-kanalizacyjną, pomieszczenia socjalno-bytowe funkcjonariuszy, pomieszczenia techniczne i ewidencji ludności na potrzeby działalności jednostki do stałej gotowości do działań ratowniczo-gaśniczych.

Finansowanie:

Wojewoda Mazowiecki – 318 800,00 zł

Realizacja: 100%

Zarząd Powiatu Mławskiego zainicjował „Program *„Zakupu sprzętu ratowniczego i umundurowania – edycja 2025”*”, w ramach którego dofinansował ze środków własnych Powiatu Mławskiego:

- zakup nowego sprzętu;
- remont strażnic, pojazdów i sprzętu wykorzystywanego do prowadzenia akcji ratowniczych realizowanych wyłącznie przez jednostki OSP z terenu powiatu mławskiego;
- zakup ubrań specjalistycznych wykorzystywanych do działań ratowniczo – gaśniczych.

Powiat Mławski zawarł dziewięć umów o udzielenie pomocy finansowej na zakup sprzętu ratowniczego i umundurowania dla jednostek samorządu terytorialnego z przeznaczeniem dla jednostek Ochotniczych Straży Pożarnych z terenu Powiatu Mławskiego na łączną kwotę 49 587, 00 zł.



POWIAT MŁAWSKI

Władysława Stanisława Reymonta 6, 06-500 Mława

Jednostka realizująca	Oczekiwane rezultaty	Realizacja w roku 2025
Starostwo Powiatowe w Mławie	Wzrost poziomu zdrowotności społeczeństw	<p>Zarząd Powiatu Mławskiego zakłada kontynuację Programu w kolejnych latach. Udzielenie pomocy finansowej stanowi wyraz wsparcia samorządu terytorialnego dla lokalnych struktur ochrony przeciwpożarowej i przyczynia się do podniesienia poziomu bezpieczeństwa mieszkańców Powiatu Mławskiego.</p> <p>Zarząd Powiatu Mławskiego udzielił pomocy finansowej dla:</p> <ul style="list-style-type: none">➤ Gminy Radzanów w kwocie 15 000,00 zł na zakup agregatu prądotwórczego dla OSP w Radzanowie;➤ Gminy Strzegowo w kwocie 15 000,00 zł na zakup sprzętu specjalistycznego dla OSP w Unierzyżu. <p>Zarząd Powiatu Mławskiego dofinansował:</p> <ul style="list-style-type: none">➤ 2 stowarzyszenia na kwotę 3 800,00 zł na prowadzenie działań w zakresie promocji zdrowia i edukacji zdrowotnej na terenie Powiatu Mławskiego;➤ 1 stowarzyszenie na kwotę 2 500,00 zł na promowanie idei i wspieranie działań profilaktycznych i programów edukacyjnych, służących poprawie stanu zdrowia fizycznego i psychicznego mieszkańców;➤ 3 stowarzyszenia na kwotę 8 700,00 zł na propagowanie działań z zakresu pierwszej pomocy przedmedycznej, honorowego krwiodawstwa i zachowań prozdrowotnych;➤ 1 stowarzyszenie na kwotę 2 000,00 zł na promowanie idei i wspieranie działań profilaktycznych i programów edukacyjnych, służących poprawie stanu zdrowia fizycznego i psychicznego mieszkańców. <p>Powiat Mławski w dniu 5 listopada 2025 roku udzielił Samodzielnemu Publicznemu Zakładowi Opieki Zdrowotnej w Mławie nieoprocentowaną pożyczkę z przeznaczeniem na dokończenie inwestycji pn.: „<i>Modernizacja oraz doposażenie Szpitalnego Oddziału Ratunkowego oraz Pracowni Diagnostycznych współpracujących z SOR w celu podniesienia jakości i dostępności do świadczeń zdrowotnych pacjentów SPZOZ w Mławie</i>”.</p> <p>Kwota udzielonej pożyczki 994 571,62 zł na dokończenie inwestycji na SOR.</p> <p>Pożyczka będzie spłacana kwartalnie w okresie od 2033 roku do 2035 roku.</p>
Komenda Powiatowa Policji w Mławie	Zmniejszenie ilości przestępstw popełnianych pod wpływem substancji psychoaktywnych	<p>W ramach kampanii Bezpieczne Ferie 2025:</p> <ul style="list-style-type: none">➤ ujawniono 1 osobę nieletnią pod wpływem alkoholu;➤ nie ujawniono nieletnich pod wpływem środków odurzających;➤ przeprowadzono 102 spotkania i prelekcje w placówkach organizujących wypoczynek dzieci i młodzieży;➤ skontrolowano 116 punkty sprzedaży i podawania alkoholu pod kątem przestrzegania przepisów ustawy o wychowaniu w trzeźwości i przeciwdziałaniu alkoholizmowi;➤ skontrolowano 116 miejsc sprzedaży napojów energetycznych;
SP ZOZ w Mławie	Zmniejszenie kosztów leczenia chorób i urazów związanych z uzależnieniami.	<p>Liczba porad w poradni zdrowia psychicznego w trybie ambulatoryjnym zwiększyła się o 79 porad w stosunku do 2024 roku:</p> <p>2024r.: 3795 porad 2025r.: 3874 porad</p>



POWIAT MŁAWSKI

Władysława Stanisława Reymonta 6, 06-500 Mława

3.3. Rządowy Program Przeciwdziałania Przemocy Domowej na lata 2024-2030.

Program został przyjęty Uchwałą Nr 205 Rady Ministrów z dnia 9 listopada 2023 roku w sprawie ustanowienia Rządowego Programu Przeciwdziałania Przemocy Domowej na lata 2024-2030. Zadania określone w Programie realizowane są poprzez prowadzenie:

- Ośrodka Interwencji Kryzysowej i Specjalistycznego Ośrodka Wsparcia dla Osób Doświadczających Przemocy Domowej
- opracowanie, wdrożenie i realizację Powiatowego Programu Przeciwdziałania Przemocy Domowej oraz Ochrony Osób Doświadczających Przemocy Domowej na lata 2021 – 2025;
- Powiatowego Programu Korekcyjno-Edukacyjnego dla osób stosujących przemoc domową na lata 2021-2025;
- Powiatowego Programu Psychologiczno -Terapeutycznego dla osób stosujących przemoc domową w Powiecie Mławskim na lata 2021-2025.

3.3.1. Powiatowy Program Przeciwdziałania Przemocy Domowej oraz Ochrony Osób Doświadczających Przemocy Domowej na lata 2021 – 2025.

Program: Powiatowy Program Przeciwdziałania Przemocy Domowej oraz Ochrony Osób Doświadczających Przemocy Domowej na lata 2021 – 2025 przyjęty do realizacji Uchwałą Nr XXV/183/20221 Rady Powiatu Mławskiego z dnia 29 kwietnia 2021 roku.

Cel programu: Zwiększenie skuteczności przeciwdziałania przemocy w rodzinie oraz zmniejszenie skali tego zjawiska w powiecie mławskim

Cel szczegółowy: Efektywna współpraca instytucji, służb i organizacji pozarządowych działających na rzecz przeciwdziałania przemocy w rodzinie i ochrony ofiar na terenie powiatu mławskiego

Jednostka realizująca	Oczekiwane rezultaty	Realizacja w roku 2025
Zespół Ośrodków Wsparcia	Zorganizowanie interdyscyplinarnych szkoleń, seminariów i konferencji dla przedstawicieli instytucji celem podniesienia kompetencji zawodowych i wymiany doświadczeń. Cykliczne spotkania przewodniczących zespołów interdyscyplinarnych działających na terenie powiatu mławskiego.	W 2025 roku zorganizowano: <ul style="list-style-type: none">➤ w dniu 9 października 2025 roku zorganizowano powiatową konferencję pt. „Zdrowie psychiczne młodych wspólne działania na rzecz dobrostanu emocjonalnego dzieci i młodzieży” dla 73 osób (specjaliści, pedagodzy, rodzice);➤ w dniu 16 grudnia 2025 roku przeprowadzono specjalistyczną konferencję szkoleniową „Przemoc domowa a opieka nad dzieckiem: Prawne aspekty ustalania pieczy, kontaktów i alimentów” dla kuratorów, prokuratorów i przedstawicieli Zespołów Interdyscyplinarnych (ZI). Źródło finansowania działań: 2 500,00 zł – środki własne Powiatu Mławskiego w ramach realizacji Programu. Zadania realizowane przy dodatkowym wsparciu merytorycznym i finansowym w ramach dotacji z budżetu Województwa Mazowieckiego (projekt „ <i>Zdrowy Umysł – Zdrowe Życie</i> ”). Zapewniono stałą koordynację systemu pomocy poprzez organizację 7 spotkań roboczych w siedzibie Zespołu Ośrodków Wsparcia w Mławie dla przewodniczących Zespołów Interdyscyplinarnych z 10 gmin powiatu mławskiego. Spotkania odbyły się w dniach: 31.01.2025 r., 28.02.2025 r., 25.04.2025, 30.05.2025 r., 30.06.2025 r. (z superwizją), 26.09.2025 r. oraz 28.11.2025 r.. Źródło finansowania działań: Działanie realizowane w ramach budżetu jednostki realizującej program.



POWIAT MŁAWSKI

Władysława Stanisława Reymonta 6, 06-500 Mława

Jednostka realizująca	Oczekiwane rezultaty	Realizacja w roku 2025
-----------------------	----------------------	------------------------

Współpraca z organizacjami pozarządowymi,

Kontynuowano ścisłą współpracę z Fundacją „La Strada” w zakresie ochrony ofiar handlu ludźmi – wsparciem objęto 1 osobę.

Źródło finansowania działań:

Działanie realizowane w ramach budżetu jednostki realizującej program.

Cel szczegółowy: System współpracy instytucjonalnej podejmowanej na rzecz osób doświadczających przemocy domowej

Zespół Ośrodków Wsparcia

Opracowanie bazy danych na temat instytucji pomocowych w celu usprawnienia przepływu informacji pomiędzy poszczególnymi instytucjami i służbami

W ramach usprawniania przepływu informacji pomiędzy służbami oraz ułatwiania mieszkańcom dostępu do profesjonalnej pomocy wykonano działania:

- Aktualizacja i upowszechnienie „Informatora”. W styczniu i w lipcu 2025 r. opracowano i rozpowszechniono zaktualizowany „Informator o podmiotach realizujących w powiecie mławskim oddziaływanie wobec osób stosujących przemoc domową”. Dokument zawiera pełną bazę teleadresową, zakres kompetencji oraz godziny pracy kluczowych instytucji pomocowych.
- Prowadzono stały monitoring i aktualizację bazy danych instytucji zajmujących się przeciwdziałaniem przemocy domowej na oficjalnej stronie internetowej Powiatu Mławskiego oraz na profilu społecznościowym Zespołu.
- Zapewniono spójność informacji przekazywanych przez przedstawicieli Policji, oświaty, ochrony zdrowia oraz pomocy społecznej, co skróciło czas reakcji i podniosło jakość kierowania osób doznających przemocy do odpowiednich specjalistów.

Źródło finansowania działań:

Działanie realizowane w ramach budżetu jednostki realizującej program..

Baza danych dla osób doświadczających przemocy i stosujących przemoc

W minionym roku zapewniono stały dostęp do kluczowych narzędzi informacyjnych i pomocowych dla mieszkańców powiatu oraz służb ratunkowych:

- Zaktualizowana baza danych instytucji oraz podmiotów udzielających wsparcia osobom uwięzonym w przemoc domową została udostępniona w dedykowanej zakładce „Przeciwdziałanie Przemocy” na oficjalnej stronie internetowej Powiatu Mławskiego. Baza zawiera aktualne dane teleadresowe, zakresy pomocy oraz terminy dyżurów specjalistów, co umożliwi szybki kontakt z placówkami pomocowymi.
- Przez cały rok 2025 prowadzony był telefon interwencyjny obsługiwany przez kadre merytoryczną Zespołu Ośrodków Wsparcia. Zapewniono doraźne wsparcie informacyjne, poradnictwo wstępne oraz pomoc w sytuacjach kryzysowych wymagających natychmiastowego podjęcia działań pomocowych lub zapewnienia schronienia.

Źródło finansowania działań:

Działanie realizowane w ramach budżetu jednostki realizującej program.

Cel szczegółowy: Wysoka jakość i skuteczność pomocy udzielanej dorosłym i dzieciom doświadczającym przemocy.

Opracowanie i upowszechnianie materiałów instruktażowych w zakresie

W minionym roku Zespół Ośrodków Wsparcia opracował i wdrożył zaktualizowane materiały instruktażowe, które zostały dostosowane merytorycznie do wieku oraz specyfiki problemów odbiorców:

- Opracowano materiały edukacyjne wykorzystywane podczas Treningów Umiejętności Społecznych (TUS) dla grup wiekowych 7–13 lat oraz 13–15 lat. Pomoce te koncentrowały się



POWIAT MŁAWSKI

Władysława Stanisława Reymonta 6, 06-500 Mława

Jednostka realizująca	Oczekiwane rezultaty	Realizacja w roku 2025
	przeciwdziałania przemocy domowej.	<p>na rozpoznawaniu granic osobistych, komunikacji bez przemocy oraz sposobach szukania pomocy w sytuacjach zagrożenia.</p> <ul style="list-style-type: none">➤ Przygotowano pakiety materiałów instruktażowych dla uczestników „Warsztatów umiejętności wychowawczych” (łącznie 29 osób) oraz dla członków grupy wsparcia dla dorosłych osób doznających przemocy domowej „PoMOC”. Materiały te dotyczyły prawnych aspektów ochrony przed przemocą, mechanizmów psychologicznych oraz budowania relacji rodzinnych opartych na szacunku.➤ Dystrybucja materiałów odbywała się bezpośrednio podczas cyklicznych zajęć terapeutycznych i grup wsparcia prowadzonych w siedzibie Zespołu, co pozwoliło na wzmocnienie efektu edukacyjnego prowadzonych oddziaływań. <p>Źródło finansowania działań: Działanie realizowane w ramach budżetu jednostki realizującej program.</p>
	Wdrażanie nowatorskich rozwiązań i projektów.	<p>W 2025 roku podjęto i sfinalizowano strategiczne działania mające na celu zapewnienie ciągłości powiatowego systemu ochrony osób doznających przemocy po roku 2025:</p> <ul style="list-style-type: none">➤ Opracowanie Powiatowego Programu na lata 2026–2030. W czwartym kwartale 2025 roku zakończono prace nad projektem uchwały dotyczącej nowego programu strategicznego. Proces ten realizowany był przez Zespół powołany przez Zarząd Powiatu Mławskiego, któremu przewodniczył Dyrektor Zespołu Ośrodków Wsparcia pełniący funkcję Powiatowego Pełnomocnika ds. przeciwdziałania przemocy domowej➤ Projekt „Zdrowy Umysł – Zdrowe Życie”, w ramach którego wsparciem profilaktycznym i edukacyjnym objęto ok. 1000 beneficjentów z terenu powiatu. <p>Źródło finansowania działań: 56 400,00 zł – dotacja celowa z budżetu Województwa Mazowieckiego.</p>
	Upowszechnianie wiedzy na temat zjawiska przemocy domowej.	<p>W 2025 roku zrealizowano szeroki zakres działań profilaktycznych, wyraźnie rozdzielając zadania statutowe powiatu od rozszerzonego programu dotacyjnego:</p> <ul style="list-style-type: none">➤ Edukacja w placówkach oświatowych (Zadania Powiatowe): Zrealizowano program profilaktyczny dla 3 oddziałów szkolnych (łącznie 15 godzin zajęć), skupiający się na przeciwdziałaniu przemocy w grupach rówieśniczych.➤ Projekt regionalny „Zdrowy Umysł – Zdrowe Życie” (Dotacja Mazowska): Niezależnie od zadań powiatowych, przeprowadzono cykl specjalistycznych warsztatów w 10 szkołach średnich na terenie powiatu mławskiego dla 489 uczniów.➤ Warsztaty świąteczne i profilaktyka środowiskowa: Zorganizowano warsztaty bożonarodzeniowe/mikołajkowe dla dzieci i rodzin objętych wsparciem Zespołu, promujące bezpieczne i wolne od przemocy spędzanie czasu wolnego.➤ Wsparcie terapeutyczne dzieci i młodzieży: Zrealizowano Treningi Umiejętności Społecznych (TUS) dla 39 dzieci (grupa 7–12 lat) oraz warsztaty dla 10 nastolatków (grupa 13–15 lat).➤ Kampanie i media: Prowadzono kampanię „Biała Wstążka” oraz autorski projekt wideo „Twarze Przemocy” w mediach społecznościowych. <p>Źródła finansowania działań: 7 000,00 zł. – – środki własne Powiatu Mławskiego w ramach realizacji Programu. Zadania realizowane przy dodatkowym wsparciu merytorycznym i finansowym w ramach dotacji z budżetu Województwa Mazowieckiego (projekt „Zdrowy Umysł – Zdrowe Życie”).</p>



POWIAT MŁAWSKI

Władysława Stanisława Reymonta 6, 06-500 Mława

Jednostka realizująca	Oczekiwane rezultaty	Realizacja w roku 2025
	<p>Ułatwianie dostępu do informacji na temat zjawiska przemocy domowej</p> <p>Szkolenia specjalistyczne w zakresie pracy z osobą doznającą przemocy</p> <p>Superwizja dla członków grup roboczych i zespołów interdyscyplinarnych.</p>	<ul style="list-style-type: none">➤ Opracowano i upowszechniono „<i>Informator o podmiotach realizujących w powiecie mławskim oddziaływania wobec osób stosujących przemoc domową</i>”. Dokument ten stanowi kluczowe narzędzie systematyzujące bazę teleadresową placówek pomocowych dla służb i mieszkańców.➤ W ramach 16 Dni Akcji przeciw Przemocy (25.11 – 10.12.2025 r.) przeprowadzono autorską kampanię „Twarze Przemocy. Historie Przełamania Ciszy”. Działania obejmowały publikację anonimowych historii klientów, filmy edukacyjne oraz dyżury informacyjne, co służyło demystyfikacji procesu szukania pomocy.➤ Prowadzono stały monitoring i aktualizację baz danych instytucji pomocowych na stronie internetowej Powiatu Mławskiego oraz na oficjalnym profilu Zespołu na Facebooku.➤ Rozpowszechniono pakiety materiałów informacyjnych (ulotki, plakaty) dotyczące oferty Specjalistycznego Ośrodka Wsparcia oraz Ośrodka Interwencji Kryzysowej. Działania te realizowano zarówno w ramach bieżącej działalności statutowej, jak i projektu „<i>Zdrowy Umysł – Zdrowe Życie</i>” (dystrybucja w 10 szkołach średnich). <p>Źródło finansowania działań: 6 500,00 zł – środki własne Powiatu Mławskiego w ramach realizacji Programu.. Zadania realizowane przy dodatkowym wsparciu merytorycznym i finansowym w ramach dotacji z budżetu Województwa Mazowieckiego (projekt „Zdrowy Umysł – Zdrowe Życie”).</p> <p>Szkolenia nie były realizowane z uwagi na ograniczone środki finansowe.</p> <p>W ramach systemowej koordynacji powiatowego programu zorganizowano i przeprowadzono cykl 7 spotkań w formie superwizji koleżeńskej dedykowanych Przewodniczącym Zespołów Interdyscyplinarnych ze wszystkich 10 gmin powiatu mławskiego. Działania te koncentrowały się na:</p> <ul style="list-style-type: none">➤ Rozwiązywaniu skomplikowanych sytuacji procesowych w ramach procedury „Niebieskie Karty”.➤ Wypracowaniu wspólnych dla całego powiatu zasad pracy grup diagnostyczno-pomocowych po nowelizacji przepisów.➤ Transferze dobrych praktyk pomiędzy poszczególnymi gminami. <p>Harmonogram zrealizowanych spotkań (zgodnie z listami obecności): 31.01.2025 r.; 28.02.2025 r.; 25.04.2025 r.; 30.05.2025 r.; 30.06.2025 r.; 26.09.2025 r.; 28.11.2025 r.</p> <p>Źródło finansowania działań: Działanie realizowane w ramach budżetu jednostki realizującej program.</p>



POWIAT MŁAWSKI

Władysława Stanisława Reymonta 6, 06-500 Mława

Jednostka realizująca	Oczekiwane rezultaty	Realizacja w roku 2025
	Szkolenia specjalistyczne dla sędziów, prokuratorów, policjantów, pracowników oświaty, pomocy społecznej i ochrony zdrowia.	Zadanie zrealizowano w formie specjalistycznej konferencji szkoleniowej w dniu 16.12.2025 r. pt. „Przemoc domowa a opieka nad dzieckiem: Prawne aspekty ustalania pieczy, kontaktów i alimentów”. Została ona w całości dedykowana m.in. kuratorom, prokuratorom i przedstawicielom Zespołów Interdyscyplinarnych (ZI).
	Prowadzenie telefonu interwencyjnego.	Od grudnia 2022 roku nieprzerwanie w Zespole Ośrodków Wsparcia prowadzony jest telefon interwencyjny. Liczba przyjętych interwencji w 2025 roku – 3. Źródło finansowania działań: Działanie realizowane w ramach budżetu jednostki realizującej program.
	Wyjazdy superwizyjne dla specjalistów w związku z przeciwdziałaniem wypaleniu zawodowemu.	Szkolenia nie były realizowane z uwagi na ograniczone środki finansowe.

Obszar: oddziaływanie na osoby stosujące przemoc

Cel szczegółowy: Wysoka jakość i skuteczność działań na rzecz osób stosujących przemoc.

Realizowanie oddziaływań korekcyjno - edukacyjnych dla osób stosujących przemoc domową.	<i>Powiatowy Program Korekcyjno - Edukacyjny dla Osób Stosujących Przemoc Domową w Powiecie Mławskim na lata 2021-2025</i> przyjęty został Uchwałą Nr XXII/162/2020 Rady Powiatu Mławskiego z dnia 30 grudnia 2020 r. Adresatami programu są osoby dorosłe zamieszkujące na terenie powiatu mławskiego, identyfikujące się z problemem przemocy domowej, mające problemy z wyrażaniem złości, skierowane przez lokalne instytucje tworzące system pomocy osobom uwikłanym w przemoc domową. Program ukończyło 9 osób. Źródło finansowania działań: 10 000,00 zł środki pochodzące z dotacji Wojewody Mazowieckiego
Prowadzenie programów psychologiczno - terapeutycznych dla osób stosujących przemoc domową.	<i>Powiatowy Program Psychologiczno - Terapeutyczny dla Osób Stosujących Przemoc Domową w Powiecie Mławskim na lata 2021-2025</i> przyjęty Uchwałą Nr XXII/163/2020 Rady Powiatu Mławskiego z dnia 30 grudnia 2020 roku. Program jest rozszerzeniem oferty pomocy dla osób stosujących przemoc domową realizowanej w powiecie mławskim. W programie uczestniczyło 4 osoby. Źródło finansowania działań: 10 000,00 zł środki pochodzące z dotacji Wojewody Mazowieckiego



POWIAT MŁAWSKI

Władysława Stanisława Reymonta 6, 06-500 Mława

Jednostka realizująca	Oczekiwane rezultaty	Realizacja w roku 2025
	Ułatwienie dostępu do informacji na temat zjawiska przemocy domowej.	<ul style="list-style-type: none">➤ Opracowano i upowszechniono kompendium wiedzy o podmiotach realizujących oddziaływania wobec osób stosujących przemoc domową w powiecie mławskim.➤ Systematycznie aktualizowano i udostępniano bazę instytucji realizujących programy korekcyjno-edukacyjne oraz terapeutyczne w powiecie mławskim (strona internetowa Powiatu).➤ Udostępniano informacje o ofercie wsparcia dla osób chcących zmienić swoje agresywne zachowania za pośrednictwem materiałów i ulotek dystrybuowanych przez służby współpracujące (m.in. Policję i Zespoły Interdyscyplinarne). <p>Źródło finansowania działań: 3 000,00 zł – środki własne Powiatu Mławskiego w ramach budżetu jednostki realizującej Program.</p>

Cel szczegółowy: Skuteczne formy pomocy i wsparcia kierowane do rodzin

Zapewnieni pomocy osobom doznającym przemocy domowej	<p>W 2025 roku realizowano kompleksową, bezpośrednią pomoc dla osób i rodzin doznających przemocy domowej, co stanowiło fundament działalności operacyjnej jednostki. Skala udzielanego wsparcia znacząco wzrosła:</p> <ul style="list-style-type: none">➤ Pomoc ambulatoryjna (specjalistyczna). Zapewniono bezpłatne, interdyscyplinarne wsparcie (psychologiczne, prawne, socjalne i pedagogiczne) dla ponad 730 osób z terenu powiatu. Specjaliści Zespołu udzielili łącznie blisko 3300 porad, dostosowując plany pomocy do indywidualnych potrzeb klientów.➤ Całodobowe schronienie (Hostel SOW). Utrzymano stabilne, całodobowe wsparcie i bezpieczne schronienie dla osób doznających przemocy domowej oraz ich dzieci, znajdujących się w sytuacji bezpośredniego zagrożenia życia lub zdrowia.➤ Interwencja kryzysowa. Zapewniono nieprzerwane funkcjonowanie całodobowego numeru interwencyjnego (537 108 804), stanowiącego kluczowe narzędzie szybkiego reagowania i pierwszego kontaktu. <p>Źródło finansowania działań: Działanie realizowane w ramach budżetu jednostki realizującej program.</p>
Zapewnienie pomocy medycznej w zakresie psychiatrii osobom doświadczającym przemocy domowej i zagrożonym przemocą (w tym dzieciom).	<p>W minionym roku Zespół kontynuował zapewnienie specjalistycznego wsparcia medycznego, kładąc szczególny nacisk na diagnostykę osób w najgłębszych kryzysach psychicznych:</p> <ul style="list-style-type: none">➤ Specjalistyczne wsparcie dla dorosłych. W ramach realizacji zadania utrzymano współpracę z lekarzem psychiatrą. Pomoc ta była kluczowa dla stabilizacji emocjonalnej osób doznających przemocy oraz mieszkańców hosteli SOW i OIK. Realizacja konsultacji bezpośrednio w strukturach Ośrodka pozwoliła na szybkie wdrożenie niezbędnej farmakoterapii i wsparcie procesu terapeutycznego prowadzonego przez psychologów placówki.➤ Psychiatria dziecięca – analiza dostępności. Podjęto aktywne działania i próby pozyskania do współpracy lekarza psychiatry dziecięcego. Zadanie to nie zostało jednak w pełni zrealizowane z przyczyn obiektywnych i niezależnych od jednostki. Wynika to z krytycznego, ogólnopolskiego deficytu specjalistów w dziedzinie psychiatrii dziecięcej oraz całkowitego braku dostępności lekarzy tej profesji na lokalnym rynku pracy (mimo podejmowanych starań rekrutacyjnych). <p>Źródło finansowania działań: 4 000,00 zł – środki własne Powiatu Mławskiego w ramach budżetu jednostki realizującej Program</p>



POWIAT MŁAWSKI

Władysława Stanisława Reymonta 6, 06-500 Mława

Jednostka realizująca	Oczekiwane rezultaty	Realizacja w roku 2025
	Prowadzenie punktów informacyjno-konsultacyjnych ds. przeciwdziałania przemocy domowej.	<p>W 2025 roku w Gminie Radzanów funkcjonuje Punkt Konsultacyjno-Informacyjny, z którego korzystają głównie osoby uzależnione od alkoholu. Punkt czynny jest w powszednie dni tygodnia w godz. 13-15.</p> <p>W gminie Wiśniewo w Punkcie Porad Psychologicznych pomoc psychologiczną uzyskują rodziny z gminy.</p> <p>W pozostałych gminach punkty nie były prowadzone.</p>
	Wdrażanie i realizacja programów profilaktycznych w szkołach, uwrażliwiających dzieci i młodzież na problem przemocy domowej.	<p>Zrealizował rekordową liczbę działań profilaktycznych w placówkach oświatowych powiatu mławskiego, kładąc nacisk na wczesną interwencję oraz budowanie odporności psychicznej młodzieży:</p> <ul style="list-style-type: none">➤ Projekt „Zdrowy Umysł – Zdrowe Życie”. Przeprowadzono cykl specjalistycznych warsztatów modułowych w 10 szkołach średnich. Program szkoleniowy objął kluczowe obszary: ochronę zdrowia psychicznego, mechanizmy radzenia sobie ze stresem oraz rozpoznawanie sygnałów przemocy i kryzysów emocjonalnych. W zajęciach uczestniczyło łącznie 489 uczniów.➤ Kampania „Biała Wstążka” (25.11.– 10.12.2025 r.): Zrealizowano serię pogadarek i spotkań edukacyjnych promujących postawy reagowania na przemoc. Działania stacjonarne zostały wzmocnione dedykowaną kampanią w mediach społecznościowych, co pozwoliło na skuteczne dotarcie do młodzieży z informacją o prawach osób doznających krzywdy oraz ofercie pomocowej Ośrodka.➤ Odnotowano wzrost liczby placówek objętych wsparciem profilaktycznym (z 8 do 10) oraz liczby bezpośrednich beneficjentów (z 390 do 489 uczestników). Pozwoliło to na znaczące zwiększenie dostępności do profesjonalnej wiedzy i wsparcia dla młodzieży zagrożonej wykluczeniem. <p>Źródło finansowania działań: 3 000,00 zł – środki własne Powiatu Mławskiego w ramach budżetu jednostki realizującej Program Zadania realizowane przy dodatkowym wsparciu merytorycznym i finansowym w ramach dotacji z budżetu Województwa Mazowieckiego (projekt „Zdrowy Umysł – Zdrowe Życie”).</p>
	Utworzenie i prowadzenie anonimowej poradni mailowej dla młodzieży.	<p>Prowadzono anonimową poradnię e-mailową dla dzieci i młodzieży, umożliwiającą uzyskanie wsparcia i informacji. W 2025 roku w formie e-mailowej udzielono 3 porady.</p> <p>Dostępność usługi (pomocy) odbywa się na zasadach gotowości do udzielenia takiej pomocy przez pracowników Zespołu.</p>
	Rozwijanie i prowadzenie grup wsparcia, grup rozwoju osobistego.	<p>W 2025 roku znacząco rozszerzono ofertę grupowej pomocy specjalistycznej, odpowiadając na rosnące zapotrzebowanie mieszkańców powiatu na wsparcie długofalowe i wspólnotowe:</p> <ol style="list-style-type: none">5. Grupa wsparcia dla osób doznających przemocy domowej „6 Kroków”. Kontynuowano6. Realizacja grup wsparcia pozwoliła na utrzymanie ciągłości procesu terapeutycznego po zakończeniu interwencji indywidualnej. Taka forma pomocy znacząco wpływa na trwałość efektów wsparcia udzielanego przez Zespół, budując naturalne sieci samopomocowe wśród mieszkańców powiatu. <p>Źródło finansowania działań: Działanie realizowane w ramach budżetu jednostki realizującej program. Zadania realizowane przy dodatkowym wsparciu merytorycznym i finansowym w ramach dotacji z budżetu Województwa Mazowieckiego (projekt „Zdrowy Umysł – Zdrowe Życie”).</p>



POWIAT MŁAWSKI

Władysława Stanisława Reymonta 6, 06-500 Mława

Jednostka realizująca	Oczekiwane rezultaty	Realizacja w roku 2025
	Praca systemowa z rodziną.	<ul style="list-style-type: none">➤ Zorganizowano 3 edycje „Warsztatów Umiejętności Wychowawczych”, w których uczestniczyło łącznie 29 rodziców. Program dostarczył uczestnikom narzędzi do budowania autorytetu bez przemocy oraz konstruktywnego rozwiązywania konfliktów domowych.➤ Treningi Umiejętności Społecznych (TUS) dla dzieci i młodzieży. Zrealizowano szeroki program wsparcia dla najmłodszych mieszkańców powiatu: Dzieci (7–12 lat): Udział wzięło łącznie 39 uczestników. Młodzież (13–15 lat): Zrealizowano warsztaty dla 10 uczestników. <p>Źródło finansowania działań: Działanie realizowane w ramach budżetu jednostki realizującej program. Zadania realizowane przy dodatkowym wsparciu merytorycznym i finansowym w ramach dotacji z budżetu Województwa Mazowieckiego (projekt „<i>Zdrowy Umysł – Zdrowe Życie</i>”).</p>
	Programy profilaktyczne i kampanie skierowane do mieszkańców powiatu mławskiego.	<ul style="list-style-type: none">➤ W dniu 9 października 2025 roku zorganizowano konferencję pt. „Zdrowie psychiczne młodych: wspólne działania na rzecz dobrostanu emocjonalnego dzieci i młodzieży”. Wydarzenie zgromadziło 73 specjalistów oraz rodziców, stając się kluczową platformą wymiany wiedzy i zacieśnienia współpracy międzyinstytucjonalnej w powiecie.➤ Zorganizowano „Mikołajki Pełne Wsparcia” – wydarzenie integrujące dla rodzin w kryzysie, promujące bezpieczne spędzanie czasu, budowanie pozytywnych więzi rodzinnych oraz postawy wolne od przemocy. <p>4 000,00 zł - środki własne Powiatu Mławskiego w ramach budżetu jednostki realizującej program Zadania realizowane przy dodatkowym wsparciu merytorycznym i finansowym w ramach dotacji z budżetu Województwa Mazowieckiego (projekt „<i>Zdrowy Umysł – Zdrowe Życie</i>”).</p>



POWIAT MŁAWSKI

Władysława Stanisława Reymonta 6, 06-500 Mława

3.4. Program: Powiatowy Program Rozwoju Pieczy Zastępczej w Powiecie Mławskim na lata 2024 – 2026.

Program: Program: Powiatowy Program Rozwoju Pieczy Zastępczej w Powiecie Mławskim na lata 2024 – 2026 przyjęty Uchwałą Nr IV/23/2024 Rady Powiatu Mławskiego z dnia 14 czerwca 2024 roku.

Cel programu: Skuteczny rozwój systemu pieczy zastępczej w powiecie mławskim z ukierunkowaniem na formy rodzinne

Cel szczegółowy: Rozwój i wsparcie rodzinnych form pieczy zastępczej

Cel szczegółowy: Wsparcie rodzin zastępczych funkcjonujących na terenie powiatu mławskiego

Cel szczegółowy: Wspieranie procesu usamodzielnienia pełnoletnich wychowanków pieczy zastępczej

Cel szczegółowy: Doskonalenie systemu opieki nad dzieckiem, przebywającym w pieczy zastępczej

Cel szczegółowy: Podniesienie poziomu świadczonych usług na terenie powiatu mławskiego w zakresie pomocy dziecku i rodzinie

Jednostka realizująca	Oczekiwane rezultaty	Realizacja w roku 2025
Powiatowe Centrum Pomocy Rodzinie w Mławie	<p>Wzmocnienie systemu wsparcia dla rodzin zagrożonych bezradnością w sprawach opiekuńczo-wychowawczych.</p> <p>Zwiększenie liczby dzieci wracających z pieczy zastępczej do rodzin biologicznych.</p> <p>Zmniejszenie liczby dzieci umieszczanych w pieczy zastępczej</p>	<ul style="list-style-type: none">➤ 58 rodzin zastępczych było objętych opieką koordynatora rodzinnej pieczy zastępczej;➤ każda rodzina zastępcza miała zapewnioną bezpłatną pomoc psychologiczną, pedagogiczną oraz wsparcie koordynatora rodzinnej pieczy zastępczej;➤ liczba rodzin, którym udzielono porad:<ul style="list-style-type: none">w ramach poradnictwa specjalistycznego wynosiła 27;w ramach poradnictwa specjalistycznego wyniosła 49;➤ odbyły się 174 posiedzenia Zespołu do spraw okresowej oceny sytuacji dzieci przebywających w rodzinnej pieczy zastępczej, które przekazano do właściwego Sądu;➤ sporządzono 17 ocen rodzin zastępczych, z czego wszystkie były pozytywne;➤ sporządzono 20 planów pomocy dziecku. <p>Od 1 stycznia 2025 roku do 31 grudnia 2025 roku 9 dzieci powróciło do domu rodzinnego.</p> <p>Od 1 stycznia do 31 grudnia 2025 roku:</p> <ul style="list-style-type: none">➤ 2 dzieci zostało umieszczonych w rodzinach adopcyjnych;➤ do Wojewódzkiego Ośrodka Adopcyjnego Oddział Zamiejscowy w Ciechanowie zostało zgłoszonych 6 dzieci z rodzinnej pieczy zastępczej;➤ 4 dzieci osiągnęło pełnoletność, w tym:<ul style="list-style-type: none">2 dzieci pozostało nadal w pieczy zastępczej, za zgodą rodziny zastępczej, nie dłużej jednak niż do ukończenia 25. r. ż, pod warunkiem kontynuowania nauki,2 wychowanków, którzy przebywali w rodzinie zastępczej, po osiągnięciu pełnoletności nie kontynuują nauki, opuścili rodzinę zastępczą i nie realizują Indywidualnego Programu Usamodzielnienia;➤ 5 wychowanków, który przebywali w rodzinie zastępczej po osiągnięciu pełnoletności, ukończyli 25 r. ż. i zakończyli proces usamodzielnienia;➤ 2 wychowanków, który przebywali w rodzinie zastępczej po osiągnięciu pełnoletności, nie kontynuują nauki i zakończyli proces usamodzielnienia (w tym 1 wychowanek przebywający na rodzinnym domu dziecka na terenie powiatu nidzickiego);➤ 2 wychowanków, który pobierali pomoc na kontynuowanie nauki, ukończyli 25 r. ż. i zakończyli proces usamodzielnienia,



POWIAT MŁAWSKI

Władysława Stanisława Reymonta 6, 06-500 Mława

Jednostka realizująca	Oczekiwane rezultaty	Realizacja w roku 2025
Powiatowe Centrum Pomocy Rodzinie w Mławie	<p>Zwiększenie świadomości społeczności lokalnej odnośnie wartości wychowania w środowisku rodzinnym</p> <p>Wsparcie istniejących rodzin zastępczych/ rodzinnych domów dziecka poprzez organizowanie specjalistycznych szkoleń mających na celu podniesienie ich kompetencji wychowawczych, prowadzenie grup wsparcia, zapewnianie dostępu do specjalistycznej pomocy, przyznawanie dodatkowych świadczeń</p>	<ul style="list-style-type: none">➤ 6 osób rozpoczęło proces usamodzielnienia – pobiera pomoc na kontynuowanie nauki (w tym 3 wychowanków przebywających na rodzinnym domu dziecka na terenie powiatu nidzickiego, 1 wychowanka przebywająca w spokrewnionej rodzinie zastępczej na terenie powiatu mińskiego, 1 wychowanek przebywający w spokrewnionej rodzinie zastępczej na terenie powiatu ciechanowskiego, 1 wychowanka przebywająca w spokrewnionej rodzinie zastępczej na terenie powiatu mławskiego);➤ Odbyły się 174 posiedzenia Zespołu do spraw okresowej oceny sytuacji dzieci przebywających w rodzinnej pieczy zastępczej, na których omawiane były wszystkie problemy napotkane przez dziecko lub rodzica zastępczego.➤ Kontynuowano z lat poprzednich akcję informacyjną mającą na celu propagowanie idei rodzicielstwa zastępczego. W ramach promocji rodzinnych form pieczy zastępczej, informacja na temat poszukiwania rodzin zastępczych zawodowych i niezawodowych została umieszczona na ulotkach i rozniesiona po instytucjach i placówkach oświatowych na terenie powiatu mławskiego. Ponadto, informacje dotyczące poszukiwania nowych rodzin zastępczych publikowane były na nowym profilu społecznościowym – Facebook i Biuletynie Informacji Publicznej Powiatowego Centrum Pomocy Rodzinie w Mławie.➤ 6 grudnia 2025 roku Centrum zorganizowało w I Liceum Ogólnokształcącym w Mławie „Świąteczne spotkanie z Mikołajem” dla rodzin zastępczych i dzieci w nich przebywających.➤ W dniu 6 listopada 2025 roku w ramach innowacji psychologicznej „Razem dla Młodych” zostało zorganizowane spotkanie w ramach współpracy między Zespołem Szkół nr 4 im. Obrońców Mławy z Września 1939 r. w Mławie, Poradnią Psychologiczno-Pedagogiczną w Mławie oraz Powiatowym Centrum Pomocy Rodzinie w Mławie w celu propagowania idei rodzicielstwa zastępczego.➤ Przeprowadzono jedno szkolenie dla 6 kandydatów do pełnienia funkcji rodziny zastępczej niezawodowej oraz jedno szkolenie dla 2 kandydatów do pełnienia funkcji rodziny zastępczej zawodowej.➤ Powiatowe Centrum Pomocy Rodzinie w Mławie podjęło współpracę z Fundacją „REGENERACJA” z siedzibą w Ciechanowie, w celu realizacji projektu „Droga do samorealizacji w pieczy zastępczej.” Zostało zrekrutowanych 30 osób dorosłych i 30 dzieci z rodzin zastępczych z terenu powiatu mławskiego.➤ Na świadczenia pieniężne wraz z wynagrodzeniami, dla funkcjonujących rodzin zastępczych, 1 rodzinnego domu dziecka, osoby zatrudnionej do pomocy przy sprawowaniu opieki nad dziećmi i przy pracach gospodarskich w rodzinnym domu dziecka, osoby zatrudnionej do pomocy przy sprawowaniu opieki nad dziećmi oraz osoby zatrudnionej do pomocy przy sprawowaniu opieki nad dziećmi i przy pracach gospodarskich w zawodowej rodzinie zastępczej, od 01.01.2025 r. do 31.12.2025 r. wypłacono łącznie 2 042 684,31 zł, tj. 1 662 173,27 zł (świadczenia) + 380 511,04 zł (wynagrodzenia wraz z pochodnymi).



POWIAT MŁAWSKI

Władysława Stanisława Reymonta 6, 06-500 Mława

Jednostka realizująca	Oczekiwane rezultaty	Realizacja w roku 2025
	Zwiększenie liczby rodzin zastępczych niezawodowych, zawodowych i rodzinnych domów dziecka.	<ul style="list-style-type: none">➤ powstało 10 nowych rodzin zastępczych, w których umieszczono łącznie 12 dzieci,➤ w istniejących rodzinach zastępczych umieszczono 10 dzieci.➤ na terenie Powiatu Mławskiego funkcjonowało 66 rodzin zastępczych i 1 rodzinny dom dziecka, w których przebywało łącznie 108 dzieci, w tym:<ul style="list-style-type: none">13 niezawodowych – 14 dzieci;4 zawodowe – 15 dzieci;1 rodzinny dom dziecka – 6 dzieci;49 spokrewnionych – 73 dzieci.
	Kompleksowa pomoc osobom usamodzielnianym opuszczającym pieczę zastępczą – rodzinną i instytucjonalną	<ul style="list-style-type: none">➤ Opracowano 4 Indywidualnych Programów Usamodzielnienia wspólnie z wychowankami rodzinnej pieczy zastępczej, ich opiekunami usamodzielnienia oraz przy współpracy pracownika Powiatowego Centrum Pomocy Rodzinie w Mławie.➤ Centrum objęło pomocą w formie kontynuowania nauki 12 wychowanków rodzin zastępczych.➤ W ramach pomocy mającej na celu życiowe usamodzielnienie się i integrację ze środowiskiem 13 pełnoletnim wychowankom rodzin zastępczych przyznano pomoc pieniężną na usamodzielnienie.➤ W 2025 roku 9 pełnoletnich wychowanków z rodzin zastępczych złożyło wnioski o przyznanie pomocy na zagospodarowanie.➤ W 2025 roku pomoc na usamodzielnienie w wysokości 104 918,00 zł oraz pomoc na zagospodarowanie w wysokości 21 783,47 zł.
	Wzmocnienie procesu aktywizowania osób usamodzielnianych.	<p>Wychowankowie opuszczający rodzinę zastępczą i kontynuujący naukę otrzymywali miesięczną pomoc pieniężną w kwocie 759,00 zł w oparciu o zapisy ustawy o wspieraniu rodziny i systemie pieczy zastępczej.</p> <p>W roku 2025 roku pomoc na kontynuowanie nauki wypłacono w wysokości 82 951,35 zł.</p>
	Zwiększenie jakości oferowanych usług przez kadre wykonującą zadania na rzecz rozwoju pieczy zastępczej.	<p>W 2025 roku koordynatorzy rodzinnej pieczy zastępczej oraz pracownicy działu pieczy zastępczej, a także pracownik pomocy instytucjonalnej uczestniczyli w szkoleniach zewnętrznych mających na celu zwiększenie jakości oferowanych usług. Szkolenia dotyczyły zagadnień:</p> <ul style="list-style-type: none">➤ udział w konferencji pn. „Zdrowie Psychiczne Młodych: Wspólne działanie na rzecz dobrostanu emocjonalnego dzieci i młodzieży”;➤ warsztaty poświęcone temacie zdrowia psychicznego „Jak radzić sobie z emocjami”;➤ "Droga do samorealizacji w pieczy zastępczej".



POWIAT MŁAWSKI

Władysława Stanisława Reymonta 6, 06-500 Mława

3.5. Powiatowy Program Działań na Rzecz Osób Niepełnosprawnych na lata 2021 – 2030 przyjęty Uchwałą Nr XXI/152/2021 Rady Powiatu Mławskiego z dnia 14 grudnia 2020 roku. Program jest kontynuacją działań na rzecz osób niepełnosprawnych realizowanych przez samorząd powiatu mławskiego w latach 2013 – 2020. Głównym celem Powiatowego Programu działań na Rzecz Osób Niepełnosprawnych na lata 2021 – 2030 jest zwiększenie uczestnictwa osób z niepełnosprawnościami w życiu społecznym poprzez wyrównywanie szans oraz przeciwdziałanie wykluczeniu społecznemu.

Dla Powiatu Mławskiego na rok 2025 przyznane zostały środki finansowe w wysokości 1 7056,013,00 zł przez Państwowy Fundusz Rehabilitacji Osób Niepełnosprawnych. Powiatowe Centrum Pomocy Rodzinie było realizatorem zadań z zakresu rehabilitacji społecznej, natomiast Powiatowy Urząd Pracy w Mławie rehabilitacji zawodowej.

Program: Powiatowy Program Działań na Rzecz Osób Niepełnosprawnych na lata 2021 – 2030 przyjęty Uchwałą Nr XXI/152/2021 Rady Powiatu Mławskiego z dnia 14 grudnia 2020 roku.

Cel szczegółowy: Kształtowanie postaw społecznych mających na celu tworzenie środowiska przyjaznego dla osób z niepełnosprawnościami.

Jednostka realizująca	Oczekiwane rezultaty	Realizacja w roku 2025
Powiatowe Centrum Pomocy Rodzinie w Mławie Powiatowy Urząd Pracy w Mławie	Pozytywne zmiany w świadomości społecznej dotyczące problematyki osób z niepełnosprawnościami.	<ul style="list-style-type: none">➤ W 2025 roku 771 osób skorzystało z dofinansowania Państwowego Funduszu Rehabilitacji Osób Niepełnosprawnych w ramach rehabilitacji społecznej, natomiast w ramach rehabilitacji zawodowej z działań opartych na promowaniu usług i instrumentów rynku pracy skierowanych do osób z orzeczeniem o niepełnosprawności – skorzystała jedna osoba (doposażenie stanowiska pracy).➤ 1 7056,013 zł środki w ramach Państwowego Funduszu Rehabilitacji Osób Niepełnosprawnych przeznaczono na:<ul style="list-style-type: none">- zadania z zakresu rehabilitacji społecznej realizowane przez Powiatowe Centrum Pomocy Rodzinie w Mławie - 1 650 613,00 zł;- zadania z zakresu rehabilitacji zawodowej realizowane przez Powiatowy Urząd Pracy w Mławie – 55 000,00 zł.
Środowiskowy Dom Samopomocy w Mławie	Wzrost aktywności osób z niepełnosprawnością oraz organizacji działających na rzecz osób z niepełnosprawnościami.	Rozwijanie u uczestników Domu pozytywnych zasad współżycia, integracji, współpracy, samodzielności i zaradności życiowej było realizowane poprzez ich aktywny udział w wydarzeniach integracyjnych takich jak: <ul style="list-style-type: none">➤ Bal Karnawałowo-Walentynkowym, Spotkanie Wielkanocne i Wigilijne, Andrzejki, uroczystości z okazji Dnia Chłopaka, Dnia Matki, Dnia Kobiet, Święta 11 Listopada, Dnia Konstytucji 3 Maja;➤ XXIV Mławska Olimpiada Osób Niepełnosprawnych - we współpracy z Specjalnym Ośrodkiem szkolno – Wychowawczym w Mławie;➤ Piknik z okazji Międzynarodowego Dnia Rodziny;➤ delegacja Domu w zaprzyjaźnionych Środowiskowych Domach samopomocy m.in. w Łubcu, Makowie Mazowieckim, Pułtusku, Żurominie, Przasnyszu, Ciechanowie, Białym Lasku, oraz Powiatowym Centrum Pomocy Odziennej w Mławie;➤ wyjazd do Uniszek Zawadzkich pod Pomnik Piechura - lekcja historii na temat bitwy pod Mławą;➤ wyjazd w wycieczce do Muzeum Wsi Mazowieckiej w Sierpcu oraz do Warszawy;



POWIAT MŁAWSKI

Władysława Stanisława Reymonta 6, 06-500 Mława

Jednostka realizująca	Oczekiwane rezultaty	Realizacja w roku 2025
		<ul style="list-style-type: none">➤ uczestnictwo w dekanalnym konkursie Mławska Palma Wielkanocna"za własnoręcznie wykonaną palmę Dom zajął I miejsce w kategorii Organizacje;➤ uczestnictwo w akcji Sprzątania świata"- uczestnicy sprząтали drogę i teren przy tętniach solankowych w Mławie,➤ uczestnictwo w akcji zbierania kasztanów na dokarmianie leśnej zwierzyny zimą;➤ uczestnictwo w obchodach Dnia Seniora - wyjście do Stowarzyszenia na Rzecz Wspierania Aktywności Seniorów- Aktywny Senior'➤ uczestnictwo w XXVIX Ogólnopolskim Konkursie Twórczości Religijnej FERA w Iłowie,➤ uczestnictwo w spotkaniach z przedstawicielami różnych zawodów, np. fizjoterapeutką, ratownikiem medycznym, pielęgniarką, didżejem, właścicielką Pracowni Fryzur Katrin w Mławie;➤ wyjście do Pokazowej Zagrody Żubrów w Krajewie - w ramach Światowego Dnia Ochrony Środowiska;➤ wyjście na mławski basen, Mławską Halę Sportową, na spacer do parku, ulicami miasta, do lasu oraz siłownię plenerowe.➤ wyjście pod pomnik Jana Pawła II z okazji obchodów Dnia Papieża;➤ wyjście do Muzeum Ziemi Zawkrzeńskiej w Mławie;➤ wyjście do Komendy Powiatowej Straży Pożarnej w Mławie. <p>Ponadto, uczestnicy Domu systematycznie uczestniczyli w dokonywaniu zakupów w marketach, hurtowniach, sklepach, artykułów niezbędnych do realizacji terapii i treningów prowadzonych Domu. Z pomocą terapeuty załatwiali sprawy w urzędach, bankach, korzystali z usług fryzjerskich.</p>
Starostwo Powiatowe w Mławie		W 2025 roku Zarząd Powiatu Mławskiego wsparł organizacje pożytku publicznego działające na rzecz osób z niepełnosprawnością poprzez podpisanie 9 z organizacjami pozarządowymi umów na łączną kwotę 34 048,00 zł.
Powiatowy Urząd pracy w Mławie		<ul style="list-style-type: none">➤ 1 osoba z orzeczeniem o niepełnosprawności rozpoczęła działalność gospodarczą;➤ 5 osób odbyło staż;➤ 50 osób posiadających orzeczenie podjęło pracę, w tym w ramach prac interwencyjnych - 4 osoby, robót publicznych 6 osób oraz doposażenia stanowiska 3 osoby.
Cel szczegółowy: Likwidacja barier technicznych oraz architektonicznych w komunikowaniu się dająca możliwość uczestnictwa osobom z niepełnosprawnościami w życiu społecznym.		
Powiatowe Centrum Pomocy Rodzinie w Mławie	Poprawa warunków życia osób z niepełnosprawnościami.	W 2025 roku 21 osób skorzystało z dofinansowania likwidacji barier architektonicznych na łączną kwotę 305 123,29 zł
Środowiskowy Dom Samopomocy w Mławie		Źródła finansowania działań: w ramach środków PFRON na aktywizację społeczną. Zapewniono 29 uczestnikom Domu usługi transportowe polegające na dowożeniu uczestników na zajęcia z miejsca zamieszkania i odwożeniu po zajęciach, a także zapewniał opiekę uczestnikom w trakcie dowożenia i odwożenia, samochodem służbowym marki Renault Trafic przystosowanym do przewozu osób z niepełnosprawnością, w tym jednej osoby na wózku inwalidzkim.



POWIAT MŁAWSKI

Władysława Stanisława Reymonta 6, 06-500 Mława

Jednostka realizująca	Oczekiwane rezultaty	Realizacja w roku 2025
Powiatowe Centrum Pomocy Rodzinie w Mławie	Przyspieszenie procesu integracji społecznej.	<p>Źródła finansowania działań: Dotacja pochodząca z budżetu Wojewody Mazowieckiego oraz środki pochodzące z 6 gmin, które sfinansowały transport uczestników zamieszkujących na ich terenie.</p> <ul style="list-style-type: none">➤ 56 osób skorzystało z dofinansowania likwidacji barier technicznych;➤ 525 osób skorzystało z dofinansowania w zaopatrzenie na przedmioty ortopedyczne i środki pomocnicze;➤ 1 osób skorzystała z dofinansowania na sprzęt rehabilitacyjny.
Specjalny Ośrodek Szkolno – Wychowawczy w Mławie		<p>Źródła finansowania działań: 1 062 789,73 zł w ramach środków PFRON na aktywizację społeczną.</p> <ul style="list-style-type: none">➤ Zakupiono rehabilitacyjny sprzęt sportowy - wyposażenie do siłowni w ramach : brama, bieżnia, rower pionowy, rower poziomy, orbitrek, wioślarz, fotel do masażu
Powiatowe Centrum Pomocy Rodzinie w Mławie	Zwiększenie możliwości komunikowania się za pomocą nowoczesnych technologii. Zwiększenie osobistego uczestnictwa w życiu społecznym i zawodowym.	<p>Finansowanie: Środków pomocy dla uczniów z Ukrainy – 59 228,00 zł</p> <ul style="list-style-type: none">➤ 13 osób skorzystało z dofinansowania likwidacji barier w komunikowaniu się na łączną kwotę 23 371,98 zł <p>Źródła finansowania działań: w ramach środków na aktywizację społeczną.</p> <ul style="list-style-type: none">➤ W 2025 roku 155 osoby skorzystało z dofinansowania uczestnictwa w turnusie rehabilitacyjnym na łączną kwotę 259 319,00 zł <p>Źródła finansowania działań: w ramach środków PFRON na aktywizację społeczną.</p>
Cel szczegółowy: Poprawa dostępności oraz wyrównywanie szans edukacyjnych osób z niepełnosprawnościami, w tym uczestnictwo w edukacji ustawicznej		
Powiatowe Centrum Pomocy Rodzinie w Mławie	Wzrost poziomu świadomości osób z niepełnosprawnościami o konieczności podnoszenia kwalifikacji oraz idei uczenia się przez całe życie.	<p>Rozpowszechnianie materiałów promocyjnych w szkołach policealnych i wyższych.</p> <p>Źródła finansowania działań:w ramach budżetu jednostki.</p>
Powiatowy Urząd Pracy w Mławie		<p>W trakcie cyklicznych spotkań osoby z niepełnosprawnościami otrzymywali informacje nt. wymagań rynku pracy tj. oczekiwanych przez pracodawców kwalifikacji i umiejętności zawodowych. W 2025 roku:</p> <ul style="list-style-type: none">➤ odbyło się 895 osobistych spotkań z wszystkimi zarejestrowanymi osobami z tej grupy.➤ 14 osób posiadających orzeczenie o stopniu niepełnosprawności uczestniczyło w szkoleniu z zakresu umiejętności poszukiwania pracy



POWIAT MŁAWSKI

Władysława Stanisława Reymonta 6, 06-500 Mława

Jednostka realizująca	Oczekiwane rezultaty	Realizacja w roku 2025
Specjalny Ośrodek Szkolno – Wychowawczy w Mławie	Zwiększenie dostępu osób z niepełnosprawnościami do kształcenia na każdym poziomie Wzrost poziomu wykształcenia wśród osób z niepełnosprawnościami.	<ul style="list-style-type: none">➤ 1 osoba ukończyła szkolenie zawodowe – operator wózka widłowego z uprawnieniami UDT;➤ 5 odbyło odbyło staż. <p>Realizacja programu „Wieloaspektowa i kompleksowa pomoc niepełnosprawnemu dziecku w okresie od 0. roku życia do rozpoczęcia nauki w szkole oraz jego rodzinie”.</p> <ul style="list-style-type: none">➤ W roku 2025 przeprowadzono łącznie 3690 godzin, a zajęcia prowadziło 27 nauczycieli specjalistów.➤ Zajęciami objęto 104 dzieci z poważnymi deficytami rozwojowymi, w tym dzieci do 3 roku życia – 50 oraz 30 rodziców/opiekunów prawnych lub faktycznych. <p>Zajęcia prowadzone w ramach programu „Za życiem” miały na celu wczesne wykrycie i korygowanie stwierdzonych u dzieci nieprawidłowości w rozwoju. Pozwoliły one na utrwalanie nowych umiejętności, usprawnianie percepcji wzrokowej, funkcji angażujących myślenie i uczenie się, wzrost kompetencji komunikacyjnych, umiejętności w zakresie małej i dużej motoryki, funkcjonowania poznawczego, społecznego i emocjonalnego, poprawę funkcjonowania układów sensorycznych, poprawę sprawności fizycznej, zwiększanie samodzielności, a w przypadku dzieci z autyzmem na korygowanie powtarzalnych schematów, zmniejszanie zachowań niepożądanych. W ramach programu udzielano wsparcia psychologicznego rodzicom, tj. udzielano specjalistycznej informacji dotyczącej problemów rozwojowych dziecka oraz wskazówek i instruktażu do kontynuacji pracy z dzieckiem w domu, wskazywano właściwe dla dziecka i jego rodziny formy kompleksowej, specjalistycznej pomocy, wskazywano jednostki udzielające dzieciom specjalistycznego wsparcia. Do potrzeb wielospecjalistycznych działań, by spełnić wymagania potrzebne do realizacji programu doposażono placówkę w niezbędne, nowoczesne pomoce. Zakupiono wiele atrakcyjnych dzieci pomocy dydaktycznych, sprzętów do zajęć integracji sensorycznej i rehabilitacji ruchowej.</p> <p>Źródło finansowania działań: 405 900,00 zł w ramach realizacji zadań z zakresu administracji rządowej w zakresie: porozumienia z Ministerstwem Edukacji Narodowej w zakresie zapewnienia realizacji zadań wiodącego ośrodka koordynacyjno-rehabilitacyjno-opiekuńczego w obszarze powiatu.</p>
Powiatowe Centrum Pomocy Rodzinie w Mławie		<p>W 2025 roku w ramach Środków „Aktywny Samorząd” Moduł II złożono 41 wniosków na pomoc (poprzez dofinansowanie) w uzyskaniu wykształcenia na poziomie wyższym, adresowanej do osób ze znacznym lub umiarkowanym poziomem niepełnosprawności, pobierających naukę w szkole wyższej lub w szkole policealnej lub kolegium, a także do osób mających przewód doktorski otwarty poza studiami doktoranckimi. Pozytywnie rozpatrzono 39 wniosków.</p> <p>Na dzień 31 grudnia 2025 roku wypłacono 20 dofinansowań do wniosków złożonych w 2025 roku na kwotę 86 765,00 zł oraz 9 dofinansowań do wniosków złożonych w 2024 roku na kwotę 60 561,00 zł.</p>



POWIAT MŁAWSKI

Władysława Stanisława Reymonta 6, 06-500 Mława

Cel szczegółowy: Wzmacnianie aktywności zawodowej osób z niepełnosprawnościami

Jednostka realizująca	Oczekiwane rezultaty	Realizacja w roku 2025
Powiatowy Urząd Pracy w Mławie	Wzrost liczby pracujących osób z niepełnosprawnościami i spadek stopy bezrobocia	<p>W 2025 roku dysponowano kwotą 120 000,00 zł. Ogłoszono nabór wniosków oraz podjęto działania opierające się na promowaniu usług i instrumentów rynku pracy skierowanych do osób z orzeczeniem o niepełnosprawności. Pośrednicy pracy/doradcy ds. zatrudnienia podczas osobistych wizyt w zakładach pracy oraz wśród osób posiadających orzeczenie o niepełnosprawności zarejestrowanych w tut. Urzędzie omawiali zasady ubiegania się o powyższe formy wsparcia. Ostatecznie wydatkowano kwotę 55 000,00 zł w ramach</p> <p>doposażenia stanowiska na zatrudnienie 1 osoby z niepełnosprawnością.</p> <p>Dodatkowo w ramach <i>Programu Regionalnego – MAZOWSZE 2025</i> PUP w Mławie dysponował kwotą 200 000,00 zł na aktywizację 10 osób. W efekcie tego programu 5 osób rozpoczęło staż, 2 osoby podjęło prace interwencyjne oraz 1 osoba została zatrudniona w ramach doposażenia stanowiska.</p> <p>W końcu 2024 roku w rejestrach było 105 osób z niepełnosprawnościami. W 2025 roku łącznie zarejestrowało się 128 osób z orzeczeniem o stopniu niepełnosprawności.</p> <p>W wyniku działań Urzędu Pracy 1 osoba z orzeczeniem o niepełnosprawności rozpoczęła działalność gospodarczą oraz 50 osób podjęło pracę.</p> <p>Ostatecznie Na koniec grudnia 2025 r. zarejestrowanych było 127 osób bezrobotnych z niepełnosprawnością.</p>
Powiatowy Urząd Pracy w Mławie	Zmiana negatywnego nastawienia społecznego odnośnie zatrudniania osób z niepełnosprawnościami	<p>Kontynuowano zapoczątkowany w 2020 roku projekt „<i>Potencjał zawodowy osób z niepełnosprawnościami</i>” skoncentrowany na wypromowaniu wśród pracodawców zasobów osób z niepełnosprawnościami. Podejmowane działania opierały się na pracy klienta z doradcą zawodowym oraz z pracodawcami w celu wypracowania motywacji do podjęcia pracy, a także korzyści płynących z zatrudnienia tej grupy osób. W ramach kampanii opublikowano informację dotyczącą zatrudniania osób z niepełnosprawnościami oraz zorganizowano nabór wniosków na środki z PFRON. Pośrednicy pracy/doradcy ds. zatrudnienia pozyskali 59 ofert pracy skierowanych wyłącznie dla osób z niepełnosprawnościami głównie w handlu.</p> <p>29 stycznia 2025 roku po raz pierwszy wyłącznie dla osób z niepełnosprawnościami zorganizowano Mini Targi Pracy. W wydarzeniu wzięło udział 8 pracodawców. Oferowano takie stanowiska pracy jak: pomoc szwaczki, pracownik produkcji, pracownik magazynu, pracownik biurowy, rozbieracz, kucharz, kasjer, sprzątaczką, pomocnik piekarza, sprzedawca. Mini Targi Pracy dla osób z orzeczeniem o niepełnosprawności promowały aktywność zawodową i społeczną osób z niepełnosprawnościami. Pracodawcy z sektora usług i produkcji deklarowali współpracę chcąc tworzyć dobre relacje z przyszłymi pracownikami, którzy są w gorszej sytuacji życiowej, posiadając stopień niepełnosprawności.</p> <p>Wieloletnią tradycją Urzędu jest organizacja Mławskich Targów Pracy dla osób poszukujących zatrudnienia z naszego powiatu, w których osoby z niepełnosprawnościami również uczestniczą.</p>



POWIAT MŁAWSKI

Władysława Stanisława Reymonta 6, 06-500 Mława

Cel szczegółowy: Inicjowanie i integrowanie działań jednostek i organizacji pozarządowych w zakresie wzmocnienia wsparcia i uczestnictwa osób z niepełnosprawnościami w życiu społecznym.

Jednostka realizująca	Oczekiwane rezultaty	Realizacja w roku 2025
Powiatowy Urząd Pracy w Mławie	Wzrost aktywności podmiotów i organizacji działających na rzecz osób z niepełnosprawnościami w środowisku lokalnym, szczególnie w zakresie zwiększania aktywności życiowej i zaradności osobistej oraz niezależności finansowej, podnoszenie umiejętności pracy z osobami z niepełnosprawnościami, w tym sprawowania opieki i udzielania niezbędnej pomocy	<p>W 2025 roku w wyniku realizacji Krajowego Funduszu Szkoleniowego można zauważyć spójną strategię wsparcia osób z niepełnosprawnościami na lokalnym rynku pracy. Środki zostały przeznaczone na bezpośrednie wsparcie wspomnianej grupy osób, a także pośredni w sektorze opiekuńczym. Celem tego wsparcia było budowanie zaplecza profesjonalnych kadr, które w codziennej pracy często wspierają osoby z niepełnosprawnościami, podnosząc tym samym jakość dostępnej dla nich pomocy w powiecie. Inwestycje w dobrostan psychiczny, radzenie sobie ze stresem oraz budowanie zdrowej i różnorodnej kultury organizacyjnej tworzą klimat akceptacji. Dzięki temu osoby z niepełnosprawnościami mogą pracować lub być obsługiwane w atmosferze zrozumienia dla ich specyficznych potrzeb. Środki przyznaliśmy na:</p> <ul style="list-style-type: none">➤ wsparcie rozwoju umiejętności i kwalifikacji osób z orzeczoną stopniem niepełnosprawności, podmiotowi: Uniszki Naturalne Gryzaki sp. z o.o., sp.k. na kształcenie 1 pracownika, na kursy: „Kompendium podatkowe 2025 ze szczególnym uwzględnieniem podatków dochodowych”, „Krajowy system e-Faktury (KSeF) 2.0 - jak przygotować firmę na nowe obowiązki? Efektywne wdrażanie procedur”, w wysokości 2 829,60 zł;➤ Promowanie i wspieranie zdrowia psychicznego oraz tworzenie przyjaznych środowisk pracy poprzez m.in. szkolenia z zakresu zarządzania wiekiem, radzenia sobie ze stresem, pozytywnej psychologii, dobrostanu psychicznego oraz budowania zdrowej i różnorodnej kultury organizacyjnej, otrzymała środki Szkoła Podstawowa w Windykach na kształcenie 3 pracowników: „Strefa nauczyciela - dobrostan pracy nauczyciela- zarządzanie stresem, techniki relaksacyjne i profilaktyka wypalenia zawodowego” w wysokości 9 600,00 zł;➤ wsparcie rozwoju umiejętności i kwalifikacji niezbędnych w sektorze usług zdrowotnych i opiekuńczych. Podmioty, które otrzymały środki:<ul style="list-style-type: none">➤ Fundacja Odzyskać Radość na kształcenie 6 pracowników „Rozwijanie kompetencji i umiejętności pracowników sektora usług zdrowotnych i opiekuńczych” w wysokości 24 000,00 zł;➤ Powiatowe Centrum Opiekuńczo-Mieszkalne im. Księdza Stanisława Jurczuka w Mławie na kształcenie 8 pracowników „Rozwijanie kompetencji i umiejętności pracowników sektora usług zdrowotnych i opiekuńczych” w wysokości 32 000,00 zł;➤ Środowiskowy Dom Samopomocy w Mławie na kształcenie 7 pracowników „Rozwijanie kompetencji i umiejętności pracowników sektora usług zdrowotnych i opiekuńczych” w wysokości 28 000,00 zł; na kształcenie 8 pracowników „24 godzinny kurs radzenia sobie z agresją i presją otoczenia: trudne sytuacje, mądre rozwiązania” w wysokości 14 400,00 zł;➤ Miejski Żłobek Mława na kształcenie 11 pracowników: „Kompetencje zawodowe, wdrożenie nowoczesnych narzędzi i procesów służących monitorowaniu rozwoju dziecka w żłobku” w wysokości 32 560,00 zł;➤ Gminny Ośrodek Pomocy Społecznej w Szydłowie na kształcenie 1 pracownika „Świadczenia rodzinne, fundusz alimentacyjny i ochrona danych osobowych przez przeciwdziałanie mobbingowi i dyskryminacji” w wysokości 2 032,00 zł; na kształcenie 1 pracownika „Szkolenie przygotowujące realizatorów programu "szkoła dla rodziców i wychowawców” w wysokości 1 040,00 zł;➤ Dzienny Dom Senior + w Mławie na kształcenie 2 pracowników, studia



POWIAT MŁAWSKI

Władysława Stanisława Reymonta 6, 06-500 Mława

Jednostka realizująca	Oczekiwane rezultaty	Realizacja w roku 2025
Środowiskowy Dom Samopomocy w Mławie	Stworzenie płaszczyzny wymiany informacji i wzajemnego dialogu.	<ul style="list-style-type: none"> ➤ podypłomowe „Praca socjalna z osobami niepełnosprawnymi i starszymi” w wysokości 4 032,00 zł. ➤ Pozyskano prywatnych darczyńców, którzy w części sfinansowali paczki świąteczne dla uczestników oraz przekazali produkty żywnościowe na organizację Spotkania Wigilijnego. ➤ Prywatni darczyńcy sfinansowali usługę transportową na wycieczkę do Warszawy, biletu wstępu do Fabryki czekolady Wedel oraz obiad dla uczestników wyjazdu. ➤ Ponadto, Dom bezpłatnie otrzymał mięso z Zakładów Drobiarskich WIPASZ S.A. w Mławie z przeznaczeniem na realizację treningu kulinarnego. ➤ Kontynuowano współpracę z Bankiem Żywności w Ciechanowie, który cyklicznie (średnio raz w miesiącu) przekazywał bezpłatnie produkty spożywcze z przeznaczeniem na prowadzenie treningu kulinarnego. <p>Współpraca z w/w podmiotami w środowisku lokalnym kształtowała i rozwijała uczestników pozytywne zasady współżycia, integracji, współpracy, samodzielności i zaradności życiowej, poprawnego zachowania się w instytucjach użyteczności publicznej, prowadzenia dialogu z osobami bliskimi, zaprzyjaźnionymi i pracownikami instytucji użyteczności publicznej.</p>
Powiatowe Centrum Opiekuńczo – Mieszkalne w Mławie		W roku 2025 kontynuowano Porozumienie o partnerskiej współpracy zawarte w dniu 5 października 2022 roku pomiędzy Powiatowym Urzędem Pracy, a Centrum Opiekuńczo-Mieszkalnym oraz Środowiskowym Domem Samopomocy. Przedmiotem porozumienia jest współpraca w zakresie aktywizacji społecznej i zawodowej oraz lepszego, efektywniejszego funkcjonowania osób z niepełnosprawnościami.

Cel szczegółowy: Pomoc dorosłym osobom niepełnosprawnym ze znacznym lub umiarkowanym stopniem niepełnosprawności oraz osobom niezdolnym do podjęcia pracy.

Starostwo Powiatowe w Mławie	Utworzenie Powiatowego Centrum Opiekuńczo – Mieszkalnego dla osób dorosłych niepełnosprawnych	Działalność placówka rozpoczęła 3 stycznia 2022 roku. Informacje na temat działalności Centrum oraz kosztów finansowania opisane zostały w Strategii Rozwiązywania Problemów Społecznych, w obszarze: integracja osób z niepełnosprawnością – w pkt 3.2 raportu.
-	Współpraca przy tworzeniu na obszarze powiatu mławskiego warsztatów terapii zajęciowej dla minimum 20 osób niepełnosprawnych niezdolnych do podjęcia pracy posiadających wskazanie do uczestnictwa w warsztatach.	Nie realizowano



POWIAT MŁAWSKI

Władysława Stanisława Reymonta 6, 06-500 Mława

3.6. Program Współpracy Powiatu Mławskiego z organizacjami pozarządowymi oraz podmiotami wymienionymi w art. 3 ust. 3 ustawy o działalności pożytku publicznego i o wolontariacie na 2025 rok.

Program: Współpracy Powiatu Mławskiego z organizacjami pozarządowymi oraz podmiotami wymienionymi w art. 3 ust. 3 ustawy o działalności pożytku publicznego i o wolontariacie na 2024 rok przyjęty Uchwała Nr IX/56/2024 Rady Powiatu Mławskiego z dnia 29 listopada 2024 roku

Cel programu: Zintensyfikowanie współpracy samorządu z organizacjami pozarządowymi, działającymi na terenie Powiatu Mławskiego oraz podniesienie skuteczności i efektywności działań podejmowanych w sferze zadań publicznych

Jednostka realizująca	Oczekiwane rezultaty	Realizacja w roku 2025
Starostwo Powiatowe w Mławie	<p>Priorytetowe zadania publiczne określone na 2025 rok:</p> <p>Wspieranie i upowszechnianie kultury fizycznej i sportu</p> <p>Kultura, sztuka, ochrona dóbr kultury i dziedzictwa narodowego</p> <p>Ochrona i promocja zdrowia:</p> <p>Wspieranie działalności na rzecz osób niepełnosprawnych</p>	<p>➤ Zarząd Powiatu Mławskiego w 2025 roku ogłosił 4 otwarte konkursy ofert na realizację zadań zapisanych w programie, w wyniku których wpłynęły 85 ofert organizacji pozarządowych;</p> <p>➤ podpisano 83 umowy z 41 organizacjami pozarządowymi w zakresie:</p> <ul style="list-style-type: none">✓ Kultury, sztuki, ochrony dóbr kultury i dziedzictwa narodowego: 34 umowy w ramach otwartych konkursów na realizację zadań;✓ Ochrony i promocji zdrowia: 7 umów w ramach otwartych konkursów na realizację zadań publicznych;✓ Wspierania działalności na rzecz osób niepełnosprawnych: 9 umów w ramach otwartych konkursów na realizację zadań;✓ Wspierania i upowszechniania kultury fizycznej i sportu: 33 umowy w ramach otwartych konkursów na realizację zadań. <p>Źródła finansowania: 245 000,00 zł środki własne Powiatu Mławskiego</p> <p>Wykonanie: 230 138,80 zł</p>

3.7. Programy i projekty z zakresu sportu i edukacji publicznej.

3.7.1. Program przyznawania nagród finansowych dla zawodników za osiągnięte wyniki sportowe oraz nagród dla trenerów prowadzących szkolenie zawodników osiągających wysokie wyniki sportowe we współzawodnictwie sportowym.

Program przyznawania nagród finansowych dla zawodników za osiągnięte wyniki sportowe oraz nagród dla trenerów prowadzących szkolenie zawodników osiągających wysokie wyniki sportowe we współzawodnictwie sportowym. przyjęty Uchwałą Nr XIX/144/2020 Rady Powiatu Mławskiego z 30 września 2020 roku.

Cel programu: Przyznanie nagród za osiągnięcia indywidualne i zespołowe dla wyróżniających się zawodników w zespole oraz trenerów prowadzących szkolenie zawodników osiągających wysokie wyniki sportowe w międzynarodowym lub krajowym współzawodnictwie sportowym. Nagrody stanowią wyraz uznania samorządu powiatowego dla środowiska sportowego za wkład we współtworzeniu i podnoszeniu poziomu kultury fizycznej w Powiecie Mławskim.

W 2025 roku 42 zawodników oraz 9 trenerów otrzymało nagrody za osiągnięte wyniki sportowe w roku 2024. Łącznie wypłacona kwota przyznanych nagród w 2025 roku, za rok 2024 wyniosła 33 500,00 zł



POWIAT MŁAWSKI

Władysława Stanisława Reymonta 6, 06-500 Mława

3.7.2. Program wspierania edukacji uzdolnionych uczniów szkół ponadgimnazjalnych i ponadpodstawowych powiatu mławskiego.

Lokalny Program wspierania edukacji uzdolnionych uczniów szkół ponadgimnazjalnych z terenu powiatu mławskiego przyjęty Uchwałą Nr XXIII/178/2012 Rady Powiatu Mławskiego z dnia 28 grudnia 2012 roku.

Cel programu: Promowanie uczniów wybitnie uzdolnionych osiągających wysokie wyniki w nauce; materialne wsparcie szczególnie uzdolnionych uczniów w danym roku szkolnym; zwiększenie motywacji uczniów; promocja powiatu.

Zarząd Powiatu Mławskiego w dniu 16 września 2025 roku podjął Uchwałę Nr 554/2025 w sprawie przyznania Nagród Starosty Mławskiego dla Najlepszych Maturzystów oraz dla Laureatów Konkursów i Olimpiad w 2025 roku zgodnie z „Programem wspierania edukacji uzdolnionych uczniów szkół ponadgimnazjalnych i ponadpodstawowych z terenu powiatu mławskiego”. Nagrody przyznano 5-u maturzystom po 1 000,00 zł dla każdego ucznia ze szkół prowadzonych przez powiat mławski. Ponadto przyznano 3 nagrody dla laureatów konkursów i olimpiad – 1 nagroda w wysokości 945,00 zł i 2 nagrody w wysokości 650,00 zł.

3.7.3. Programy rządowe.

Nazwa programu	Realizacja w 2025 roku
<i>„Wyjście z klasy” w ramach przedsięwzięcia Ministra Edukacji</i>	<p>Powiat Mławski dnia 19 listopada 2025 roku podpisał umowę z Ministerstwem Edukacji Narodowej na kwotę 289 126,46 zł z przeznaczeniem na organizację jednodniowych wyjazdów uczniów do instytucji kultury i ich oddziałów lub do instytucji naukowych, centrów edukacji połączonych z warsztatami edukacyjno-kulturalnymi.</p> <p>To pierwszy projekt edukacyjny, który Powiat Mławski realizował we współpracy ze szkołami, dla których nie jest organem prowadzącym.</p> <p>W przedsięwzięciu udział wzięło łącznie 1558 uczestników z 30 szkół:</p> <ul style="list-style-type: none">➤ Szkoła Podstawowa im. Jana Pawła II w Stupsku – 47 uczestników,➤ Szkoła Podstawowa im. rtm. Witolda Pileckiego w Wyszynach Kościelnych – 65 uczestników,➤ Szkoła Podstawowa im. Księdza Kanonika Władysława Skierkowskiego w Bogurzynie – 32 uczestników,➤ Szkoła Podstawowa w Starych Kosinach – 56 uczestników,➤ Szkoła Podstawowa im. bł. bp. L. Wetmańskiego w Lipowcu Kościelnym – 35 uczestników,➤ Szkoła Podstawowa w Turzy Małej – 49 uczestników,➤ Szkoła Podstawowa w Łomi – 47 uczestników,➤ Liceum Ogólnokształcące im. Stanisława Wyspiańskiego w Mławie – 29 uczestników,➤ Szkoła Podstawowa nr 4 im. Haliny Rudnickiej w Mławie – 43 uczestników,➤ Katolicka Szkoła Podstawowa im. Ks. Macieja Kazimierza Sarbiewskiego SI w Mławie – 156 uczestników,➤ Szkoła Podstawowa w Proszkowie – 46 uczestników,➤ Technikum nr 1 im. Jerzego Ciesielskiego w Mławie – 58 uczestników,➤ Technikum nr 2 im. Antoniny Mrozowskiej w Mławie – 48 uczestników,➤ Technikum nr 3 w Mławie – 33 uczestników,➤ Szkoła Podstawowa im. Marii Konopnickiej w Dąbrowie – 38 uczestników,➤ Szkoła Podstawowa Specjalna w Mławie – 48 uczestników,



POWIAT MŁAWSKI

Władysława Stanisława Reymonta 6, 06-500 Mława

Nazwa programu

Realizacja w 2025 roku

- Technikum nr 4 w Mławie – 49 uczestników,
- Szkoła Podstawowa im. Marszałka Józefa Piłsudskiego w Dzierzgowie - 54 uczestników,
- Szkoła Podstawowa im. Kardynała Stefana Wyszyńskiego we Wróblewie – 32 uczestników,
- Szkoła Podstawowa im. 49 Pułku Piechoty w Szydłowie – 95 uczestników,
- Szkoła Podstawowa w Rzęgnowie – 36 uczestników,
- Szkoła Podstawowa im. Wojciecha Piechowskiego w Nosarzewie Borowym – 98 uczestników,
- Szkoła Podstawowa im. św. Stanisława Kostki w Dębsku – 69 uczestników,
- Szkoła Podstawowa w Windykach – 33 uczestników,
- Szkoła Podstawowa im. Króla Władysława Łokietka w Uniszkach Zawadzkich – 26 uczestników,
- Szkoła Podstawowa w Wiśniewie – 48 uczestników,
- Liceum Ogólnokształcące w Radzanowie – 40 uczestników,
- Szkoła Podstawowa im. Michaliny Czechowskiej w Radzanowie – 82 uczestników,
- Szkoła Podstawowa im. Tadeusza Kuligowskiego w Szeńsku – 36 uczestników,
- Szkoła Podstawowa nr 2 im. Mikołaja Kopernika w Mławie – 30 uczestników.

Uczniowie większości szkół skorzystali z wyjazdów do instytucji kultury w większych ośrodkach miejskich takich jak Warszawa, Gdańsk, Toruń czy Olsztyn. Młodzież i dzieci odwiedziły teatry i muzea, wzięły udział w koncertach oraz warsztatach w centrach nauki. Umożliwiło to aktywne uczestnictwo w kulturze, poznanie miejsc pamięci i dziedzictwa narodowego oraz osiągnięć nauki.

Źródło finansowania działań:

289 126,46 zł. Ministerstwo Edukacji Narodowej.

Realizacja 282 548,09 zł.

*Narodowy program
Rozwoju Czytelnictwa 2.0.
na lata
2021-2025” – Priorytet 3.*

Powiat Mławski otrzymał wsparcie dla:

- Technikum nr 2 im. Antoniny Mrozowskiej w Zespole Szkół nr 2 w Mławie;
- III Liceum Ogólnokształcącego w Zespole Szkół nr 3 im. Marszałka Józefa Piłsudskiego w Mławie;
- I Liceum Ogólnokształcącego im. Stanisława Wyspiańskiego w Mławie,
- Technikum nr 4 w Zespole Szkół nr 4 im. Obrońców Mławy z Września 1939 r. w Mławie.

Łącznie w ramach programu zakupiono:

- 968 książek do biblioteki;
- regały biblioteczne, biurka dla bibliotekarzy, stoliki, fotele i kanapy do kąciaka czytelniczego, sztalugi, które służą do promocji nowości oraz prac uczniów;
- realizowano działania promujące czytelnictwo.

Źródło finansowania działań: 40 000,00 zł. dotacja Wojewody Mazowieckiego.

Realizacja 40 000,00 zł.

Źródło finansowania działań: 10 000,00 zł. środki własne powiatu.

Realizacja 10 000,00 zł.



POWIAT MŁAWSKI

Władysława Stanisława Reymonta 6, 06-500 Mława

Nazwa programu	Realizacja w 2025 roku
<p><i>Rządowy program wspierania organów prowadzących szkoły i placówki w rozwijaniu umiejętności cyfrowych dzieci i młodzieży na lata 2025-2029 – „Cyfrowy uczeń”</i></p> <p><i>„Laptop dla nauczyciela”</i></p>	<p>Powiat Mławski otrzymał wsparcie dla:</p> <ul style="list-style-type: none">➤ Przedszkola Specjalnego w Specjalnym Ośrodku Szkolno – Wychowawczym im. Janusza Korczaka w Mławie. <p>Łącznie w ramach programu zakupiono:</p> <ul style="list-style-type: none">➤ 5 laptopów;➤ 3 sztuki cyfrowych materiałów edukacyjnych (Akademia Bambika, Biblioteka MED i Laboratorium MED oraz JumboEdu – wersja 5-stanowiskowa). <p>Źródło finansowania działań: 15 000,00 zł. dotacja Wojewody Mazowieckiego. Realizacja 15 000,00 zł.</p> <p>Źródło finansowania działań: 3 750,00 zł. środki własne powiatu. Realizacja 3 750,00 zł.</p> <p>Zgodnie z rozporządzeniami zmieniającymi Rozporządzenie Ministra Cyfryzacji z dnia 28 września 2023 r. w sprawie określenia grup nauczycieli, wychowawców i innych pracowników pedagogicznych uprawnionych do otrzymania wsparcia sfinansowanego ze środków publicznych w 2025 roku jednorazowe świadczenia w formie bonów na zakup laptopów o wartości 2 500,00 zł otrzymało razem 182 nauczycieli, w tym:</p> <ul style="list-style-type: none">➤ 4 nauczycieli zatrudnionych w Specjalnym Ośrodku Szkolno-Wychowawczym im. Janusza Korczaka w Mławie,;➤ 24 nauczycieli zatrudnionych w I Liceum Ogólnokształcącym im. Stanisława Wyspiańskiego w Mławie;➤ 45 nauczycieli zatrudnionych w Zespole Szkół nr 1 w Mławie;➤ 37 nauczycieli zatrudnionych w Zespole Szkół nr 2 w Mławie;➤ 30 nauczycieli zatrudnionych w Zespole Szkół nr 3 im. Marszałka Józefa Piłsudskiego w Mławie;➤ 42 nauczycieli zatrudnionych w Zespole Szkół nr 4 im. Obrońców Mławy z Września 1939 r. w Mławie. <p>Łączna wartość bonów wyniosła 455 000,00 zł</p>



POWIAT MŁAWSKI

Władysława Stanisława Reymonta 6, 06-500 Mława

3.7.4. Programy współfinansowane ze środków Unii Europejskiej.

Nazwa programu	Nazwa szkoły	Realizacja w 2025 roku
<i>Erasmus+ Sektor Kształcenie i szkolenia zawodowe Akcja 1 mobilność edukacyjna Program realizowany w latach 2023/2024</i>	Zespół Szkół Nr 1 w Mławie	<ul style="list-style-type: none">➤ 3 – 10 luty 2025 roku dwoje nauczycieli uczestniczyło w szkoleniach w ramach programu Erasmus+, które odbyły się w stolicy Grecji – Atenach. W sektorze: Edukacja szkolna tematyka kursów obejmowała kompleksowe rozumienie sztucznej inteligencji w zakresie optymalizacji edukacji w XXI wieku: "AI - Enabled Learning: Optimising Education for the 21st Century". <p>Całkowita wartość projektu 2024-2025: 249 694,52 zł Wysokość wydatkowanych środków w 2025 roku: 15 920,15 zł</p>
	Zespół Szkół Nr 4 w Mławie	<ul style="list-style-type: none">➤ 3 – 10 luty 2025 roku dwoje nauczycieli uczestniczyło w szkoleniu odbywającym się w Atenach. W sektorze „Edukacja szkolna” tematyka kursu to rozumienie sztucznej inteligencji w zakresie optymalizacji edukacji w XXI wieku „AI – Enabled Learning: Optimising Education for the 21st Century”. Doskonalenie znajomości języka angielskiego i zdobywanie nowych umiejętności lingwistycznych w międzynarodowym środowisku było głównym celem podróży przedstawicieli kadry nauczycielskiej Zespołu Szkół nr 4 w Mławie na Maltę.➤ 23 luty – 1 marca 2025 roku troje nauczycieli w czasie wyjazdu w dniach podniosły swoje umiejętności porozumiewania się w języku angielskim. Zajęcia odbywały się w szkole językowej Maltalingua English Language School w miejscowości St. Julian’s. <p>Całkowita wartość projektu 2024-2025: 238 872,47 zł Wysokość wydatkowanych środków w 2025 roku: 30 343,96 zł</p>
<i>Erasmus+ Sektor Kształcenie i szkolenia zawodowe Akcja 1 mobilność edukacyjna Program realizowany w latach 2024/2025</i>	Zespół Szkół nr 1	<ul style="list-style-type: none">➤ 3 – 10 luty 2025 roku trzech nauczycieli uczestniczyło w szkoleniach, które odbyły się w Atenach. Szkolenia odbyły się w sektorze: Kształcenie i szkolenia zawodowe tematyka kursów i obejmowało: techniki aktywnego słuchania i odkrywania potrzeb pracowników "Leadership and Management in schools", zarządzanie siecią, pamięcią masową za pomocą systemów "Windows Server Administrator", poznanie technologii budownictwa greckiego, dokumentacji budowlanej stosowanej w tym kraju "Design and finishing techniques in Greek construction".➤ 27 kwiecień 10 maj 2025 roku zorganizowano czwarty wyjazd w ramach programu ERASMUS + dla 24 uczniów i 3 opiekunów do Grecji na praktyki zagraniczne w ramach Akredytacji Erasmusa w ramach szkolenia i kształcenia zawodowego. <p>Całkowita wartość projektu 2024-2025: 278 825,79 zł Wysokość wydatkowanych środków w 2025 roku: 273 116,61 zł</p>



POWIAT MŁAWSKI

Władysława Stanisława Reymonta 6, 06-500 Mława

Nazwa programu	Nazwa szkoły	Realizacja w 2025 roku
<i>Erasmus+ Sektor Edukacja szkolna Akcja 1 mobilność edukacyjna Program realizowany w latach 2025/2026</i>	Zespół Szkół nr 2	<ul style="list-style-type: none">➤ W czasie wakacji zrealizowano mobilność edukacyjną typu Job shadowing i praktyki zawodowe, w których uczestniczyło 23 uczniów z różnych kierunków kształcenia zawodowego, m.in. technik logistyk, technik żywienia i usług gastronomicznych oraz technik eksploatacji portów i terminali. Uczniowie odbywali praktyki w greckich instytucjach i firmach zgodnych z ich kierunkiem nauki. Program miał na celu rozwój umiejętności praktycznych, poznanie standardów pracy za granicą oraz doskonalenie kompetencji językowych i międzykulturowych.➤ 30 czerwca - 12 lipca 2025 roku dwoje nauczycieli uczestniczyło w mobilności typu Job shadowing w Grecji. Celem wyjazdu było obserwowanie metod nauczania i organizacji pracy w zagranicznych placówkach edukacyjnych, a także wymiana doświadczeń z greckimi nauczycielami i podniesienie kompetencji zawodowych kadry. <p>Całkowita wartość projektu 2024-2025: 271 379,85 zł Wysokość wydatkowanych środków w 2025 roku: 259 985,50 zł</p>
	Zespół Szkół Nr 4	<ul style="list-style-type: none">➤ 14 - 25 październik 2025 roku grupa 27 uczniów klas trzecich w zawodach technik ekonomista, technik handlowiec i technik rachunkowości uczestniczyła w praktykach zawodowych w rejonie greckiego miasta Larisa pod opieką 2 nauczycieli.➤ 3 – 10 luty 2025 roku dwoje nauczycieli uczestniczyło w szkoleniu odbywającym się w Atenach w sektorze „Kształcenie i szkolenie zawodowe” . Tematyka kursu obejmowała techniki aktywnego słuchania i odkrywania potrzeb pracowników „Leadership and Management in schools”. <p>Całkowita wartość projektu 2024-2025: 277 910,78 zł Wysokość wydatkowanych środków w 2025 roku: 252 383,70 zł.</p>
	Zespół Szkół Nr 1	<ul style="list-style-type: none">➤ W październiku 2025 roku 29-ciu uczniów wraz z 3 opiekunami wyjechało do Grecji w ramach projektu Erasmus +, sektor Edukacja szkolna. Młodzież miała zajęcia w szkole partnerskiej w Trzecim Liceum w Katerini o systemie edukacji w Grecji oraz mogła przekonać się, jak liceum w Katerini funkcjonuje na co dzień.➤ JOB SHADOWING - W dniach od 12 do 25 października 2025 roku 4 nauczycieli Zespołu Szkół nr 1 w Mławie, miało możliwość w ramach programu Erasmus +, sektor: Edukacja szkolna, obserwować pracę nauczycieli i kadry zarządzającej w Trzecim Liceum w Katerini. <p>Całkowita wartość projektu 2025-2026: 362 222,55 zł Wysokość wydatkowanych środków w 2025 roku 247 428,30 zł</p>



POWIAT MŁAWSKI

Władysława Stanisława Reymonta 6, 06-500 Mława

Nazwa programu	Nazwa szkoły	Realizacja w 2025 roku
<i>Powiat Mławski wraz z Grupą Szkoleniowo Doradcą Europlus Sp. z o. o. realizuje projekt „Gotowi do pracy! Rozwój szkolnictwa zawodowego w powiecie mławskim”</i>	Zespół Szkół Nr 4	<ul style="list-style-type: none">➤ 28 września 2025 roku 36 uczniów III klas liceum wraz z 3 opiekunami wyjechało do Grecji w ramach projektu Erasmus +. Mobilność trwała do 11 października 2025 roku. Podczas pobytu młodzież pracowała nad materiałami związanymi z przedsiębiorczością w greckiej gminie Katerini, zdobywając wiedzę na temat lokalnych inicjatyw i rozwiązań. Poza zajęciami projektowymi znalazł się również czas na wspólne aktywności sportowe oraz działania integracyjne, które pozwoliły uczniom lepiej się poznać i zacieśnić współpracę. <p>Całkowita wartość projektu 2025 -2026: 329 760,35 zł Wysokość wydatkowanych środków w 2025 roku 261 474,19 zł</p>
	Zespół Szkół nr 1	Okres realizacji projektu 1 czerwca 2024 do 31 maja 2026.
	Zespół Szkół nr 2	Projekt obejmie 200 uczniów z 4 szkół: <ul style="list-style-type: none">➤ Technikum nr 1 w Zespole Szkół Nr 1 im. Jerzego Ciesielskiego w Mławie;➤ Technikum nr 2 w Zespole Szkół nr 2 im. A. Mrozowskiej w Mławie;➤ Technikum nr 3 w Zespole Szkół nr 3 im. Marszałka Józefa Piłsudskiego w Mławie;➤ Technikum nr 4 w Zespole Szkół nr 4 im. Obrońców Mławy z Września 1939 r. w Mławie.
	Zespół Szkół nr 3	
Zespół Szkół nr 4		
		<p>Celem głównym projektu jest zwiększenie zdolności do zatrudnienia 180 uczniów z 4 szkół zawodowych z Mławy poprzez realizację kompleksowego programu wsparcia dla uczniów i nauczycieli obejmującego:</p> <ul style="list-style-type: none">➤ realizację staży uczniowskich;➤ dodatkowych zajęć specjalistycznych;➤ realizację dodatkowych zajęć dla uczniów w zakresie kompetencji kluczowych i umiejętności uniwersalnych;➤ prowadzenie doradztwa zawodowego oraz wsparcie rozwoju nauczycieli zawodu i instruktorów praktycznej nauki zawodu, a także doposażenie szkół na potrzeby realizowanego wsparcia. <p>Całkowita wartość projektu 2024-2026: 2 474 235,35 zł. Wydatki ponosi Parter Wiodący – Grupa Szkoleniowo Doradcza Europlus Sp. z o.o. Powiat Mławski w latach 2024-2026 otrzyma 380 559,02 zł z przeznaczeniem na wypłatę wynagrodzeń dla nauczycieli za godziny zrealizowane w projekcie. Wysokość wydatkowanych przez Powiat Mławski środków w 2025 roku na wynagrodzenia nauczycieli – 158 549,93 zł.</p>



POWIAT MŁAWSKI

Władysława Stanisława Reymonta 6, 06-500 Mława

Nazwa programu	Nazwa szkoły	Realizacja w 2025 roku
<i>Powiat Mławski wraz z Grupą Szkoleniowo Doradczą Europlus Sp. z o.o. realizuje projekt „Innowacyjne liceum z pasją. Wsparcie uczniów i nauczycieli II Liceum Ogólnokształcącego w Mławie”</i>	Zespół Szkół Nr 4	<p>Okres realizacji projektu 1 stycznia 2025 roku do 31 grudnia 2026 roku. Działania realizowane w ramach projektu:</p> <ul style="list-style-type: none">➤ dodatkowe zajęcia rozwijające umiejętności podstawowe i przekrojowe uczniów;➤ doradztwo edukacyjno- zawodowe dla uczniów;➤ zakup wyposażenia do prowadzenia zajęć projektowych;➤ wyjazdy edukacyjne dla uczniów;➤ szkolenia dla nauczycieli. <p>Celem głównym projektu jest wzrost umiejętności podstawowych oraz przekrojowych niezbędnych do funkcjonowania w przyszłości na rynku pracy przez 116 uczniów II LO w Mławie - poprzez realizację do 31 grudnia 2026 roku programu wsparcia obejmującego realizację dodatkowych zajęć pozalekcyjnych dla 128 uczniów, szkoleń/kursów dla 10 nauczycieli, a także zakup wyposażenia do prowadzenia zajęć projektowych.</p> <p>Całkowita wartość projektu 2025 - 2026: 444 585,85 zł Wydatki ponosi Parter Wiodący – Grupa Szkoleniowo Doradcza Europlus Sp. z o.o., przy czym Powiat Mławski otrzyma w latach 2025-2026 131 915,28 zł z przeznaczeniem na wypłatę wynagrodzeń dla nauczycieli za godziny zrealizowane w projekcie i opiekę na wycieczkach edukacyjnych. Wysokość wydatkowanych przez Powiat Mławski środków w 2025 roku 49 627,59 zł</p>
<i>„Zagraniczna mobilność edukacyjna uczniów i absolwentów oraz kadry kształcenia zawodowego” finansowany z Europejskiego Funduszu Społecznego plus w ramach Programu Fundusze Europejskie dla Rozwoju Społecznego 2021-2027</i>	Zespół Szkół nr 3	<ul style="list-style-type: none">➤ 6 – 19 kwietnia 2025 roku 20 uczniów oraz 3 opiekunów miało okazję zgłębiać tajniki elektroniki: pracowali z układami analogowymi i cyfrowymi, analizowali dokumentację techniczną, projektowali własne obwody drukowane w programie Eagle oraz programowali mikrokontrolery Arduino. <p>Całkowita wartość projektu 2025: 228 272,19 zł Wysokość wydatkowanych środków w 2025 roku 228 272,19 zł</p>
<i>„Zagraniczna mobilność edukacyjna uczniów i kadry edukacji szkolnej” o numerze 2024-1-PL01-KA122-SCH-000238847 finansowany z Europejskiego Funduszu Społecznego</i>	Zespół Szkół Nr 3	<ul style="list-style-type: none">➤ W projekcie „III LO z Mławy poznaje Europę” wzięło udział 20 uczniów Zespołu Szkół nr 3 im. Marszałka Józefa Piłsudskiego w Mławie oraz uczniowie instytucji przyjmującej General Lyceum of Litchoro.➤ Mobilność grupowa uczniów odbyła się w terminie 28.04.2025-09.05.2025 r., z czego dwa dni zostały przeznaczone na realizację programu kulturowego.➤ Uczniowie uczestniczyli w działaniach w ramach przedsięwzięcia, w tym w zajęciach przygotowawczych (łącznie 45 godzin) oraz działaniach promocyjnych i upowszechniających.



POWIAT MŁAWSKI

Władysława Stanisława Reymonta 6, 06-500 Mława

Nazwa programu	Nazwa szkoły	Realizacja w 2025 roku
<i>plus w ramach Programu Fundusze Europejskie dla Rozwoju Społecznego 2021-2027</i>		<ul style="list-style-type: none">➤ Uczestnicy projektu w trakcie mobilności zagranicznej brali udział w zajęciach dotyczących marketingu i turystyki organizowanych przez instytucję przyjmującą przez 10 dni roboczych, zgodnie z opracowanym dokumentem „Program edukacyjny dla mobilności grupowych”. W trakcie pobytu uczestnikom towarzyszyło trzech nauczycieli. <p>Całkowita wartość projektu 2025: 194 250,22 zł Wysokość wydatkowanych środków w 2025 roku 194 250,22 zł</p>

Nowe projekty, które będą realizowane w 2026 roku

<i>Erasmus+ Sektor Edukacja szkolna Akcja 1 mobilność edukacyjna Program realizowany w latach 2025/2026</i>	Zespół Szkół Nr 2	<ul style="list-style-type: none">➤ Wyjazd dla 30 uczniów i 3 opiekunów;➤ 2 nauczycieli weźmie udział w job shadowing. <p>Całkowita wartość projektu 2025 - 2026: 247 939,86 zł W 2025 roku Powiat Mławski otrzymał środki w wysokości 189 885,76 zł</p>
<i>Erasmus+ Sektor Kształcenie i szkolenia zawodowe Akcja 1 mobilność edukacyjna Program realizowany w latach 2025/2026</i>	Zespół Szkół nr 1	<ul style="list-style-type: none">➤ Wyjazd dla 24 uczniów i 3 nauczycieli; <p>Całkowita wartość projektu 2025-2026: 254 246,36 zł W 2025 roku Powiat Mławski otrzymał środki w wysokości 203 397,08 zł.</p>
	Zespół Szkół nr 2	<ul style="list-style-type: none">➤ W 2026 roku 24 uczniów i 2 nauczycieli rozpocznie działania przygotowawcze oraz odbędzie zagraniczne praktyki zawodowe w ramach sektora Kształcenie i szkolenia zawodowe.➤ Dwóch nauczycieli weźmie udział w job shadowing. <p>Całkowita wartość projektu 2025-2026: 272 193,35 zł W 2025 roku Powiat Mławski otrzymał środki w wysokości 208 851,90 zł</p>
	Zespół Szkół nr 4	<ul style="list-style-type: none">➤ Wyjazd zaplanowano dla 23 uczniów odbywających praktyczną naukę zawodu, którym towarzyszyć będzie 3 opiekunów. <p>Całkowita wartość projektu 2025-2026: 246 510,26 zł 2025 roku Powiat Mławski otrzymał środki w wysokości 197 208,21 zł</p>



POWIAT MŁAWSKI

Władysława Stanisława Reymonta 6, 06-500 Mława

Nazwa programu	Nazwa szkoły	Realizacja w 2025 roku
<i>„Zawodowe Mazowsze Przyszłości – innowacyjne kształcenie zawodowe”</i>	Zespół Szkół Nr 1 Zespół Szkół Nr 2 Zespół Szkół Nr 3	<p>Powiat Mławski dnia 10 lipca 2025 roku podpisał umowę partnerską z Województwem Mazowieckim, Agencją Rozwoju Mazowsza S.A. oraz 31 jednostkami samorządu terytorialnego na realizację na obszarze Regionu Mazowieckiego Regionalnego projektu pn. <i>„Zawodowe Mazowsze Przyszłości – innowacyjne kształcenie zawodowe”</i>.</p> <p>Projekt zakłada podniesienie kompetencji zawodowych uczniów oraz zwiększenie kompetencji dydaktycznych nauczycieli, opracowanie programów innowacji pedagogicznych dla szkół a także poprawę warunków do praktycznej nauki zawodu przez wyposażenie pracowni szkolnych w nowoczesny sprzęt i narzędzia do realizowania innowacyjnych programów nauczania. W ramach projektu zostaną zorganizowane staże oraz szkolenia dla uczniów szkół zawodowych.</p> <p>Przewidywana maksymalna wartość wsparcia dla Powiatu Mławskiego wynosi: 2 717 226,80 zł.</p> <p>Wartość wsparcia ma charakter pogładowy i może ulec zmianie w zależności od wartości zatwierdzonych kosztów kwalifikowalnych, wartości przyznanego dofinansowania, wartości umów podpisanych z dostawcami wyposażenia i wykonawcami usług, a także liczby osób objętych szkoleniami i liczby stażystów/praktykantów, którzy wzięli udział w stażach/praktykach zawodowych.</p>
<i>„Mazowiecka Szkoła Przyszłości”</i>	I Liceum Ogólnokształcące Zespół Szkół Nr 4	<p>W dniu 14 października 2025 roku Zarząd Województwa Mazowieckiego przyznał dofinansowanie oraz zatwierdził zasady realizacji projektu niekonkurencyjnego <i>„Mazowiecka Szkoła Przyszłości”</i> na obszarze Regionu Mazowieckiego Regionalnego.</p> <p>Wsparciem w ramach projektu w Powiecie Mławskim zostaną objęte:</p> <ul style="list-style-type: none">➤ I Liceum Ogólnokształcące im. Stanisława Wyspiańskiego w Mławie – w projekcie weźmie udział co najmniej 295 uczniów i 5 nauczycieli,➤ II Liceum Ogólnokształcące w Zespole Szkół nr 4 im. Obrońców Mławy z Września 1939 r. w Mławie – w projekcie weźmie udział co najmniej 181 uczniów i 4 nauczycieli. <p>Przewidywana maksymalna wartość wsparcia dla Powiatu Mławskiego wynosi: 2 717 226,80 zł.</p> <p>Wartość wsparcia ma charakter pogładowy i może ulec zmianie w zależności od wartości zatwierdzonych kosztów kwalifikowalnych, wartości przyznanego dofinansowania, wartości umów podpisanych z dostawcami wyposażenia i wykonawcami usług, a także liczby osób objętych szkoleniami i liczby stażystów/praktykantów, którzy wzięli udział w stażach/praktykach zawodowych.</p>



POWIAT MŁAWSKI

Władysława Stanisława Reymonta 6, 06-500 Mława

3.7.5. Realizacja zadań finansowanych ze środków Krajowego Planu Odbudowy i Zwiększania Odporności (KPO).

- **Nowe komputery przenośne (laptopy i laptopy przeglądarkowe) oraz tablety do dyspozycji uczniów dla inwestycji „Wyrównanie poziomu wyposażenia szkół w przenośne urządzenia multimedialne – inwestycje związane ze spełnieniem minimalnych standardów sprzętowych”:**

W ramach podpisanej w dniu 8 września 2025 roku umowy pomiędzy Powiatem Mławskim a Ministrem Cyfryzacji, w imieniu którego działa Naukowa i Akademicka Sieć Komputerowa (NASK) – Państwowy Instytut Badawczy w Warszawie, Powiat Mławski otrzymał:

- laptopy: 298 szt.
- laptopy przeglądarkowe: 79 szt.
- tablety: 152 szt.

- **Sale lekcyjne w szkołach zawodowych oraz instytucjach kształcenia ogólnego wyposażone w narzędzia informatyczne w celu umożliwienia nauczania zdalnego dla inwestycji „Wyposażenie szkół/instytucji w odpowiednie urządzenia i infrastrukturę ICT w celu poprawy ogólnej wydajności systemów edukacji”.**

W ramach podpisanej w dniu 1 października 2025 roku umowy pomiędzy Powiatem Mławskim a Ministrem Cyfryzacji, w imieniu którego działa Naukowa i Akademicka Sieć Komputerowa (NASK) – Państwowy Instytut Badawczy w Warszawie, Powiat Mławski otrzyma nieodpłatnie łącznie 65 zestawów do nauczania zdalnego.

3.8. Plan Rozwoju Publicznych Służb Zatrudnienia na lata 2025 – 2027, który określa:

1. priorytety polityki zatrudnienia;
2. wartości docelowe dla ilościowych i jakościowych wskaźników realizacji przez publiczne służby zatrudnienia polityk rynku pracy, w tym wskaźników efektywności podstawowych form pomocy;
3. zakres danych przekazywanych przez Wojewódzkie Urzędy Pracy i Powiatowe Urzędy Pracy na temat realizacji wskaźników.

Plan Rozwoju Publicznych Służb Zatrudnienia jest opracowywany, po konsultacjach z Radą Rynku Pracy, na okres 3 lat i podawany do wiadomości na stronie podmiotowej ministra właściwego do spraw pracy.

Powiatowy Urząd Pracy w Mławie zajmuje się przede wszystkim świadczeniem usług indywidualnym klientom: bezrobotnym, poszukującym pracy oraz pracodawcom. Pozyskuje i realizuje oferty pracy od pracodawców, rejestruje bezrobotnych i poszukujących pracy, udziela im wsparcia w ramach pośrednictwa pracy, poradnictwa zawodowego, szkoleń, staży oraz prac interwencyjnych i robót publicznych. Ponadto zajmuje się legalizacją pracy cudzoziemców (oświadczenia o powierzeniu wykonywania pracy cudzoziemcom oraz zezwoleniami na pracę sezonową cudzoziemca).

Powiatowy Urząd Pracy w Mławie realizuje również działania finansowane z Europejskiego Funduszu Społecznego Plus (EFS+).

Do nowych zadań od 1 czerwca 2025 roku należy inicjowanie, docieranie i motywowanie do aktywności zawodowej osób niezarejestrowanych, w tym biernych zawodowo.



POWIAT MŁAWSKI

Władysława Stanisława Reymonta 6, 06-500 Mława

Priorytety rynku pracy ujęte w Planie Rozwoju Publicznych Służb Zatrudnienia

Realizacja w roku 2025

Zwiększenie liczby zatrudnionych,
w tym poprzez aktywizację osób
bezrobotnych oraz biernych
zawodowo

Algorytm

Liczba uczestników- 395 osób.

- Formy wsparcia:
- staże - 76 osoby;
 - szkolenia, w tym aktywne
 - poszukiwanie pracy - 65 osób;
 - prace interwencyjne - 98 osób;
 - roboty publiczne - 81 osób;
 - dofinansowanie na założenie własnej firmy - 14 osób;
 - refundacja kosztów wyposażenia/ wyposażenia stanowiska pracy - 15 osób;
 - bon na zasiedlenie - 10 osób.

Źródła finansowania działań:
środki krajowe 5 161 066,85 zł

Realizacja: 5 157 878,78 zł

Program aktywizacji zawodowej bezrobotnych zamieszkujących na wsi

Liczba uczestników - 25 osób.

Formy wsparcia:

- szkolenia, w tym aktywne
- poszukiwanie pracy – 5 osób;
- roboty publiczne – 11 osób;
- dofinansowanie na założenie własnej firmy - 5 osób;
- refundacja kosztów wyposażenia/ wyposażenia stanowiska pracy - 4 osoby.

Źródła finansowania działań:
środki krajowe 444 338,15 zł

Realizacja: 441 676,19 zł

Program aktywizacji zawodowej bezrobotnych do 30 r.ż.

Liczba uczestników- 13 osób.

Formy wsparcia:

- staże - 1 osoba;
- szkolenia, w tym aktywne
- poszukiwanie pracy – 2 osoby;
- dofinansowanie na założenie własnej firmy - 5 osób;
- refundacja kosztów wyposażenia/ wyposażenia stanowiska pracy – 5 osób.

Źródła finansowania działań:
w tym środki krajowe 336 885,21 zł

Realizacja:
334 641,46 zł



POWIAT MŁAWSKI

Władysława Stanisława Reymonta 6, 06-500 Mława

Priorytety rynku pracy
ujęte w Planie Rozwoju
Publicznych Służb Zatrudnienia

Realizacja w roku 2025

*Program regionalny- Mazowsze 2025-
skierowany do osób z orzeczoną
niepełnosprawnością*

Liczba uczestników- 8 osób.

Formy wsparcia:

- staże- 5 osób;
- prace interwencyjne- 2 osoby;
- refundacja kosztów doposażenia/
wyposażenia stanowiska pracy-
1 osoba.

Źródła finansowania działań:
środki krajowe 200 000,00 zł

Realizacja: 146 879,90 zł

*„WYKLUCZENIU POWIEDZ STOP -
wsparcie osób bezrobotnych i biernych
zawodowo z powiatu mławskiego”
współfinansowany przez Unię Europejską ze
środków Europejskiego Funduszu Społecznego
Plus w ramach Fundusze Europejskie dla
Mazowsza 2021-2027 – partner Fundacja
Gospodarcza Pro Europa z Torunia*

Liczba uczestników – 100 osób.

Formy wsparcia:

- Diagnoza indywidualnych potrzeb i
potencjału uczestników projektu na
potrzeby opracowania ścieżki
reintegracji;
- Poradnictwo specjalistyczne;
- Warsztaty Rozwoju Osobistego w
ramach aktywnej integracji o
charakterze społecznym;
- Coaching indywidualny w ramach
aktywnej integracji o charakterze
społecznym ;
- Poradnictwo zawodowe;
- Pośrednictwo pracy
- Staże zawodowe- 17 osób;
- Prace interwencyjne – 19 osób;
- Szkolenia zawodowe w ramach w
ramach aktywnej integracji o
charakterze edukacyjnym realizowane
przez Partnera projektu tj. Fundację
Gospodarcza Pro Europa z Torunia –
30 osób;
- szkolenie z kompetencji cyfrowych-
40 osób.

Źródła finansowania działań:
limit na cały projekt (z wkładem własnym
niefinansowym) lata 2025-2026:
1 363 332,00 zł
w tym środki krajowe: 204 499,80 zł

Realizacja: 2025 rok – 497 358,02 zł
(w tym wkład własny niefinansowy)



POWIAT MŁAWSKI

Władysława Stanisława Reymonta 6, 06-500 Mława

Priorytety rynku pracy
ujęte w Planie Rozwoju
Publicznych Służb Zatrudnienia

Realizacja w roku 2025

Dostosowanie kwalifikacji i umiejętności osób bezrobotnych, poszukujących pracy i pracujących do potrzeb gospodarki, w tym w związku z cyfrową i zieloną transformacją;	<p>„Aktywizacja zawodowa osób bezrobotnych w powiecie mławskim (II)” współfinansowanego ze środków Europejskiego Funduszu Społecznego PLUS (Fundusze Europejskie dla Mazowsza 2021-2027)</p> <p>Liczba uczestników - 111 osób. Formy wsparcia:</p> <ul style="list-style-type: none">➤ Szkolenie z zakresu kompetencji cyfrowych - 10¹;➤ Staże - 34 osoby;➤ Prace interwencyjne - 35 osób;➤ Dofinansowanie na założenie własnej firmy - 30 osób;➤ Refundacja kosztów wyposażenia stanowiska pracy - 5 osób;➤ Bon na zasiedlenie - 7 osób.	<p>Źródła finansowania działań: 1 990 060,42 zł w tym: środki unijne 1 691 551,39 zł środki krajowe 298 509,03 zł</p> <p>Realizacja: 1 988 099,80 zł w tym: środki unijne 1 689 884,83 zł środki krajowe 298 214,97 zł</p>
	<p>Program aktywizacji zawodowej bezrobotnych z niskimi kwalifikacjami (nieposiadających świadectwa dojrzałości) lub bezrobotnych bez kwalifikacji zawodowych.</p> <p>Liczba uczestników- 24 osoby. Formy wsparcia:</p> <ul style="list-style-type: none">➤ szkolenia - 16 osób;➤ dofinansowanie na założenie własnej firmy - 5 osób;➤ refundacja kosztów doposażenia/ wyposażenia stanowiska pracy - 3 osoby.	<p>Źródła finansowania działań: w tym środki krajowe 284 083,47 zł</p> <p>Realizacja: 282 063,16 zł</p>
	<p>W ramach Krajowego Funduszu Szkoleniowego osoby pracujące oraz pracodawcy mogli uczestniczyć w kształceniu ustawicznym (szkolenia, kursy, egzaminy, studia podyplomowe) zapobiegającym utracie zatrudnienia przez osoby pracujące z powodu kwalifikacji nieadekwatnych do potrzeb dynamicznie rozwijającej się gospodarki.</p> <ul style="list-style-type: none">➤ 83 firm otrzymało wsparcie na przeszkolenie łącznie 396 pracowników i pracodawców.	<p>Źródła finansowania działań: środki krajowe: 700 000,00 zł Realizacja: 700 000,00 zł</p>

¹ Nie wlicza się do liczby uczestników.



POWIAT MŁAWSKI

Władysława Stanisława Reymonta 6, 06-500 Mława

Priorytety rynku pracy ujęte w Planie Rozwoju Publicznych Służb Zatrudnienia

Realizacja w roku 2025

Wspieranie przedsiębiorczości oraz przedsiębiorców w zakresie tworzenia miejsc pracy wysokiej jakości i utrzymania dotychczasowych miejsc pracy

- W celu wspierania potencjału lokalnych firm organizowane były w roku 2025 giełdy pracy, które są formą bezpośredniego kontaktu pracodawcy z wieloma kandydatami spełniającymi wymogi zgłoszonej oferty pracy. W 2025 roku zorganizowano 5 giełd pracy z udziałem przedstawicieli 4 firm z branż: elektronicznej, transportowej i handlowej. Firmy poszukiwały osób m.in. w zawodach: monter podzespołów elektronicznych, sprzedawca, kierowca C+E.
- Udzielano wsparcia w tworzeniu nowych miejsc pracy u pracodawców lub przedsiębiorców działających na terenie powiatu mławskiego. W 2025 roku przeznaczono finanse pozwalające na stworzenie 33 stanowisk pracy bezrobotnych w ramach refundacji kosztów doposażenia lub wyposażenia stanowisk pracy. Wsparcie kierowane było głównie do rodzimych firm usługowo – handlowych działających, m.in. w branży budowlanej, transportowej, spożywczej, gastronomicznej. Tendencje te w dalszym ciągu potwierdzają zapotrzebowanie na pracowników na lokalnym rynku pracy. Dzięki tej formie pracodawcy lub przedsiębiorcy mają możliwość zwiększyć swoją konkurencyjność na rynku poprzez zakup niezbędnych maszyn, urządzeń, narzędzi, często unowocześniając swoje usługi.
- Do tworzenia nowych miejsc pracy przyczynia się także zatrudnienie w ramach prac interwencyjnych. W ostatnim roku dokonano refundacji części kosztów związanych z zatrudnieniem skierowanych bezrobotnych w ramach umów zawartych z przedsiębiorcami i pracodawcami na stworzenie 153 stanowisk pracy. Prace interwencyjne zorganizowane zostały głównie w zawodach: sprzedawca/kasjer, kierowca/magazynier, sprzątaczką/woźna, pracownik biurowy oraz pomoc nauczyciela
- Akademia Biznesu:
 - 21 stycznia 2025 roku zorganizowano spotkanie z ekspertami pod nazwą *Od inspiracji do realizacji*, które jest początkiem cyklu spotkań w ramach Akademii dla osób planujących rozpoczęcie prowadzenia działalności gospodarczej; w spotkaniu uczestniczyło 21 osób;
 - 5 czerwca 2025 roku odbyła się konferencja podsumowująca pierwszy rok działalności Akademii pod nazwą *„Urodziny Akademii Biznesu – Business College”*, w której wzięło udział około 60 osób;
 - W listopadzie 2025 roku w ramach Dnia Pracodawców zorganizowano konferencję *Otwórz się na innowacje w Twojej firmie II*, dzięki której lokalni przedsiębiorcy uzyskali niezbędną wiedzę zakresu innowacji. W wydarzeniach wzięło udział łącznie 54 osoby. Byli to przedstawiciele parlamentu, lokalnych władz, instytucji rynku pracy, edukacji, opieki społecznej, pracodawcy, przedsiębiorcy, eksperci, specjaliści. To już druga konferencja nt. możliwości, korzyści i oszczędności wynikających z wykorzystania sztucznej inteligencji, bezpiecznego funkcjonowania w cyberprzestrzeni i stosowania zrównoważonego rozwoju, które są podstawą osiągnięcia przewagi konkurencyjnej w dobie dynamicznej i nieuniknionej transformacji technologicznej.



POWIAT MŁAWSKI

Władysława Stanisława Reymonta 6, 06-500 Mława

Priorytety rynku pracy ujęte w Planie Rozwoju Publicznych Służb Zatrudnienia

Realizacja w roku 2025

Wspieranie bezpiecznej i odpowiedzialnej migracji zarobkowej.

Do końca 2025 roku do Powiatowego Urzędu Pracy w Mławie:

- wpłynęły 82 oferty pracy na 3101 stanowisk, złożonych w celu wydania Informacji starosty; dominujące branże zarówno w tym, jak i w ubiegłych latach to branża elektroniczna i rolno-spożywcza;
- wpłynęły 262 oświadczenia o powierzeniu wykonywania pracy cudzoziemcom, z których 227 zostało wpisanych do ewidencji oświadczeń, a tym samym zalegalizowało zatrudnienie cudzoziemców. Od grudnia 2025r. z procedury oświadczeniowej zostali wykluczeni obywatele Republiki Gruzji;
- wpłynęły 72 wnioski o wydanie zezwoleń sezonowych, które dotyczyły obywateli: Wietnamu (29 wniosków), Paragwaju (14 wniosków), Indii (8 wniosków), Indonezji (5 wniosków), Argentyny (5 wniosków), Filipin (4 wnioski), Kolumbii (4 wnioski), Nepalu (3 wnioski)

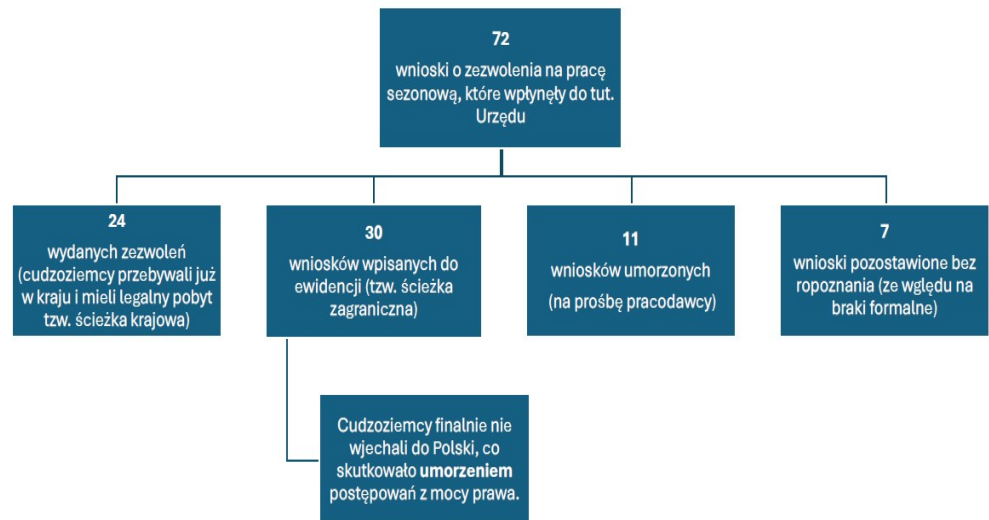

- przedsiębiorcy zgłosili 871 powiadomień o powierzeniu wykonywania pracy obywatelom Ukrainy; powiadomienia mają na celu ułatwienie i przyspieszenie procesu zatrudnienia obywateli Ukrainy w Polsce.

Liczba zatrudnionych cudzoziemców w powiecie mławskim to ponad 3000 osób.

Zatrudnianie cudzoziemców jest zjawiskiem dotyczącym głównie branż:

- elektronicznej (ponad 2000 osób)
- rolno-spożywczej (ponad 700 osób)



POWIAT MŁAWSKI

Władysława Stanisława Reymonta 6, 06-500 Mława

Priorytety rynku pracy
ujęte w Planie Rozwoju
Publicznych Służb Zatrudnienia

Realizacja w roku 2025

Liczby te nie uwzględniają branży transportowej i budowlanej, gdyż biorąc pod uwagę specyfikę pracy w tych branżach - praca ta jest wykonywana poza powiatem mławskim.

Podczas rozmów z największymi firmami zauważono, że trend zatrudniania obywateli Ukrainy stopniowo maleje, mimo iż wciąż stanowią największą grupą pracujących cudzoziemców. W 2025 roku firmy chętnie zatrudniały obywateli innych krajów tj.: Indonezji, Indii, Filipin, Nepalu.

Obecnie agencje zatrudnienia bardzo intensywnie poszukują pracowników z rynku azjatyckiego. Niektóre agencje rekrutują osoby z krajów Południowej Ameryki (tj. Peru, Argentyna, Kolumbia).

Pracownicy agencji pracy podkreślają w rozmowach, iż mimo dłuższej trwających procedur uzyskiwania wiz i zezwoleń na pracę, tendencje zatrudnieniowe skłaniają się bardziej ku krajom azjatyckim i krajom Ameryki Łacińskiej. Aktualnie na terenie powiatu mławskiego przebywają przedstawiciele ponad **20 narodowości**:

Armenia, Białoruś, Gruzja, Mołdawia, Ukraina, Rosja, Indie, Indonezja, Kolumbia, Uzbekistan, Kazachstan, Nepal, Filipiny, Azerbejdżan, Peru, Algieria, Bahamy, Etiopia, Korea, Tadżykistan, Turcja, Turkmenistan, Bangladesz, Sri Lanka, Kamerun, Kirgistan, Uganda.

Miejsca w jakich pracuje największa liczba obcokrajowców to:

- linie produkcyjne,
- magazyny,
- ubojnie,
- ферmy drobiu.

3.8.1. Programy, które nie otrzymały dofinansowania, akredytacji.

- IDEJ KU EDUKACJI w ramach konkursu FEMA.07.05-IP.01-058/25 dla regionu Mazowieckiego regionalnego o dofinansowanie realizacji projektu w ramach Funduszy Europejskich dla Mazowsza na lata 2021-2027 Priorytet VII Fundusze Europejskie dla nowoczesnej i dostępnej edukacji na Mazowszu Działanie FEMA.07.05 Edukacja osób dorosłych poza PSF- projekt nie uzyskał wymaganego minimum punktowego.
- POWIEDZ STOP WYPALENIU ZAWODOWEMU w ramach konkursu Nr FEMA.06.06-IP.01-054/25 dla regionu mazowieckiego regionalnego o dofinansowanie realizacji projektu w ramach Funduszy Europejskich dla Mazowsza na lata 2021-2027 Priorytet VI Fundusze Europejskie dla aktywnego zawodowo Mazowsza Działanie 6.6 Zdrowie pracowników – instytucja zarządzająca unieważniła nabór.
- POWIEDZ STOP WYPALENIU ZAWODOWEMU w ramach konkursu Nr FEMA.06.06-IP.01-094/25 dla regionu mazowieckiego regionalnego o dofinansowanie realizacji projektu w ramach Funduszy Europejskich dla Mazowsza na lata 2021-2027 Priorytet VI Fundusze Europejskie dla aktywnego zawodowo Mazowsza Działanie 6.6 Zdrowie pracowników – instytucja zarządzająca unieważniła nabór – w związku ze zbyt dużą ingerencją we wniosek o dofinansowanie projektu, Powiatowy Urząd Pracy w Mławie nie podjął negocjacji i odstąpił od realizacji projektu.



POWIAT MŁAWSKI

Władysława Stanisława Reymonta 6, 06-500 Mława

3.9. Program Ochrony Środowiska dla Powiatu Mławskiego do 2030 roku jest podstawowym narzędziem prowadzenia polityki ochrony środowiska na terenie powiatu. Przedmiotowy dokument wspomaga dążenie do uzyskania sukcesywnego ograniczenia degradacji środowiska, ochronę i rozwój jego walorów oraz racjonalnego gospodarowania zasobami środowiska z uwzględnieniem konieczności jego ochrony. Ocenę efektów realizacji programu, zgodnie z ustawą Prawo Ochrony Środowiska, dokonuje się okresowo, co 2 lata.

Program Ochrony Środowiska dla Powiatu Mławskiego do 2030 roku przyjęty Uchwałą Nr XLII/297/2022 Rady Powiatu Mławskiego w dnia 27 października 2022 roku.

Cel programu: Według założeń, przedstawionych w dokumencie, sporządzenie programu doprowadzi do poprawy stanu środowiska naturalnego, efektywnego zarządzania środowiskiem, zapewni skuteczne mechanizmy chroniące środowisko przed degradacją, a także stworzy warunki dla wdrożenia wymagań obowiązującego w tym zakresie prawa.

W 2022 roku została opracowana dokumentacja pod nazwą „Program Ochrony Środowiska dla Powiatu Mławskiego do 2030 roku” przez Zakład Analiz Środowiskowych Eko-prezyzja Czupryn Paweł z siedzibą w Ustroniu.

Zgodnie z art. 18 ustawy z dnia 27 kwietnia 2001 roku Prawo ochrony środowiska **organ wykonawczy powiatu ma obowiązek sporządzenia, co 2 lata raportu z wykonania programu ochrony środowiska**, a następnie przedstawienia opracowanego raportu Radzie Powiatu. Dotychczas cyklicznie, co dwa lata, sporządzane były raporty z realizacji "Programu". Ostatni raport opracowany był w roku 2024. Z kolei kolejny raport z realizacji „Programu” zostanie opracowany i przedłożony Radzie Powiatu Mławskiego w 2026 roku.



POWIAT MŁAWSKI

Władysława Stanisława Reymonta 6, 06-500 Mława

3.10. Powiatowy Program Zapobiegania Przeszeczności oraz Porządku Publicznego i Bezpieczeństwa Obywateli dla Powiatu Mławskiego na lata 2024-2028.

W Raporcie przedstawiono, jedynie wybrane, najważniejsze działania realizowane w ramach Programu. Pełen zakres podejmowanych przedsięwzięć jest bardzo szeroki i obejmuje liczne działania prowadzone przez służby oraz powiatowe jednostki organizacyjne.

Program: Powiatowy Program Zapobiegania Przeszeczności oraz Porządku Publicznego i Bezpieczeństwa Obywateli dla Powiatu Mławskiego na lata 2024-2028 przyjęty został Uchwałą Nr IV/24/2024 Rady Powiatu Mławskiego w dniu 14 czerwca 2024 roku

Cel programu: osiągnięcie efektu w postaci obiektywnej poprawy stanu bezpieczeństwa na terenie powiatu mławskiego w obszarach:

Główni realizatorzy programu	Zakładane rezultaty	Realizacja w roku 2025
Komenda Powiatowa Policji w Mławie	Zapobieganie przeszeczności i patologiom społecznym	<p>W okresie od 1 stycznia do 31 grudnia 2025 roku na terenie działania Komendy Powiatowej Policji w Mławie wszczęto 1221 postępowań karnych (2024 r. - 1308). Wskaźnik dynamiki wyniósł 93,3 %. Zaobserwowano, zatem spadek liczby postępowań wszczętych.</p> <p>W kategorii - przeszeczstwa kryminalne, w omawianym okresie odnotowano 617 postępowań wszczętych (2024 r. - 786). Dynamika w 2025 roku wyniosła 78,5 %.</p> <p>Wykrywalność w kategorii - przeszeczstwa kryminalne, wyniosła 66,4 % i zmalała, w porównaniu z rokiem 2024 (74%).</p> <p>Liczba podejrzanych w tej kategorii przeszeczstw kryminalnych wyniosła w 2025 roku – 302 i była niższa w porównaniu z rokiem 2024 (342 podejrzanych).</p> <p>Liczba wszczętych postępowań w kategoriach przeszeczstw szczególnie uciążliwych społecznie (tzw. 5 kategorii), w 2025 roku wyniosła 153 (wykrywalność na poziomie 65 %), w roku 2024 –185 (wykrywalność 65,4 %).</p> <p>W analizowanych kategoriach czynów, zaistniałych na terenie działania KPP w Mławie, największe zagrożenie przeszeczstwami, odnotowano w kategorii - kradzież, przy jednoczesnym spadku dynamiki, która wyniosła 82,7 %</p> <p>Liczba wykroczeń, ujawnionych przez Policjantów Prewencji oraz Dzielnicowych w 2025 roku to 5506 wykroczeń (2024 r. – 6623).</p> <p>W 2025 roku wszczęto 115 postępowań w kategorii przeszeczstw gospodarczych. Dynamika wyniosła 42,8 %, wykrywalność natomiast 69,3 %.</p> <p>Na terenie działania KPP w Mławie, w 2025 roku zabezpieczono 100 kg nowych substancji psychoaktywnych, prekursorów. Ponadto 6,8 kg amfetaminy oraz 10,2 kg marihuany.</p> <p>Problem przemocy domowej na terenie powiatu mławskiego – procedura „Niebieskie Karty” -, w 2025 roku zatrzymani sprawcy przemocy domowej to 68 sprawców, w 2024 roku – 65 sprawców.</p>



POWIAT MŁAWSKI

Władysława Stanisława Reymonta 6, 06-500 Mława

Główni realizatorzy programu	Zakładane rezultaty	Realizacja w roku 2025
------------------------------	---------------------	------------------------

Zespół
Ośrodków
Wsparcia
w Mławie

- W ramach działań profilaktycznych przeprowadzono kampanię społeczną „#ZnamTeNumery”, kampanię „Mazowiecka Policja ostrzega” oraz lokalne działania „Bezpieczny Senior”. Cykl spotkań profilaktycznych przeprowadzono między innymi w Centrum Usług Społecznych w Mławie oraz w klubach seniora na terenie całego powiatu. Prelekcje multimedialne w całości poświęcone były metodom działania oszustów, złodziei i włamywaczy. Policjanci ostrzegali seniorów przed działaniami przestępców, posługujących się m.in. metodą „na policjanta” i „na wnuczka”, które są często modyfikowane. Funkcjonariusze przestrzegali przed tzw. super okazjami, akwizytorami promującymi okazjone umowy na zakup sprzętu i usług.
- Przeprowadzono 111 spotkań z seniorami.
- Kampanie i media: Prowadzono kampanię „Biała Wstążka” oraz autorski projekt wideo „Twarze Przemocy” w mediach społecznościowych.
- Zorganizowano specjalistyczną konferencję szkoleniową w dniu 16.12.2025 r. pt. „Przemoc domowa a opieka nad dzieckiem: Prawne aspekty ustalania pieczy, kontaktów i alimentów”. Została ona w całości dedykowana m.in. kuratorom, prokuratorom i przedstawicielom Zespołów Interdyscyplinarnych (ZI).
- Prowadzono całodobowe schronienie (Hostel SOW). Utrzymano stabilne, całodobowe wsparcie i bezpieczne schronienie dla osób doznających przemocy domowej oraz ich dzieci, znajdujących się w sytuacji bezpośredniego zagrożenia życia lub zdrowia.
- Zapewniono nieprzerwane funkcjonowanie całodobowego numeru interwencyjnego (537 108 804), stanowiącego kluczowe narzędzie szybkiego reagowania i pierwszego kontaktu.
- Realizowano *Projekt „Zdrowy Umysł – Zdrowe Życie”*. Przeprowadzono cykl specjalistycznych warsztatów modułowych w 10 szkołach średnich. Program szkoleniowy objął kluczowe obszary: ochronę zdrowia psychicznego, mechanizmy radzenia sobie ze stresem oraz rozpoznawanie sygnałów przemocy i kryzysów emocjonalnych. W zajęciach uczestniczyło łącznie 489 uczniów.
- Prowadzono anonimową poradnię e-mailową dla dzieci i młodzieży, umożliwiające uzyskanie wsparcia i informacji.
- Prowadzono cykliczne spotkania dla przewodniczących zespołów interdyscyplinarnych działających na terenie powiatu mławskiego w celu wymiany doświadczeń i usprawnienia funkcjonowania, a tym samym zwiększenia efektywności zapobiegania przestępczości i patologiom społecznym.
- Prowadzono „Warsztaty Umiejętności Wychowawczych” (uzależnienia, rola granic w wychowywaniu dzieci, czynniki ryzyka zachowań trudnych dzieci i młodzieży, metody profilaktyki).
- Prowadzono program korekcyjno-edukacyjny i psychologiczno-terapeutyczny dla osób stosujących przemoc w rodzinie.
- Upowszechniano informacje na temat patologii społecznych w mediach społecznościowych oraz na stronie internetowej Zespołu.



POWIAT MŁAWSKI

Władysława Stanisława Reymonta 6, 06-500 Mława

Główni realizatorzy programu	Zakładane rezultaty	Realizacja w roku 2025
Powiatowy Ośrodek Doskonalenia Nauczycieli		<ul style="list-style-type: none">➤ Zorganizowano konferencję Profilaktyka przemocy rówieśniczej. Wsparcie w kryzysach psychicznych;➤ We współpracy z Komendą Powiatową Policji zorganizowano konkursu „Bezpieczeństwo w ruchu drogowym”.
Bursa Szkolna		<ul style="list-style-type: none">➤ Opracowano <i>Program profilaktyczno-wychowawczy</i>, który realizowany był poprzez wyznaczenie zadań do pracy wychowawczej jak: propagowanie zdrowego stylu życia, promowanie dbałości o zrównoważony rozwój psychiczny i fizyczny, troskę higieniczny tryb życia, ochronę wychowanków przed uzależnieniami i zagrożeniami cywilnymi oraz dbanie o bezpieczeństwo w placówce i poza nią.➤ Zrealizowano zajęcia profilaktyczne z udziałem ekspertów dotyczące uzależnień od nikotyny i innych środków psychoaktywnych w tym dopalaczy, kolportaż ulotek informacyjnych.➤ Udział w akcjach i kampaniach społecznych ogólnopolskich m.in. Białych Serc.
Zespół Szkół Nr 1 w Mławie		<ul style="list-style-type: none">➤ Przeprowadzono edukację na temat rozwiązywania konfliktów, komunikacji w grupie rówieśniczej, agresji-bullyingu, szacunku i tolerancji, radzeniu sobie w sytuacjach trudnych i stresujących, samooceny, motywacji i organizacji pracy oraz warsztaty na temat zdrowia psychicznego, uzależnień i używek oraz hejtu wśród młodzieży.
Zespół Szkół Nr 2 w Mławie		<p>Zajęcia i akcje profilaktyczne prowadzone w 2025 roku:</p> <ul style="list-style-type: none">➤ Narkotyki? To mnie nie kręci➤ Uzależnienia są groźne – rodzaje, skutki, profilaktyka i pomoc➤ Stop przemocy- rozpoznawanie form przemocy, nauka radzenia sobie z negatywnymi emocjami i trudnymi sytuacjami.
Zespół Szkół Nr 3 w Mławie		<ul style="list-style-type: none">➤ Realizacja programu wychowawczo-profilaktycznego <i>„Dopalacze, narkotyki, siebie nie truję innych uświadamiam i szanuję”</i> zajęcia profilaktyczne z przedstawicielką KPP w Mławie.➤ Realizacja programu wychowawczo-profilaktycznego <i>„Odpowiedzialność karna nieletnich i pełnoletnich”</i> zajęcia profilaktyczne z przedstawicielką KPP w Mławie.➤ Zajęcia profilaktyczne prowadzone przez pedagoga szkolnego <i>„Bezpieczeństwo w Internecie. Odpowiedzialne korzystanie z mediów społecznościowych”</i>.➤ .➤ Zajęcia profilaktyczne prowadzone przez psychologa szkolnego <i>„Przeciwdziałanie agresji”</i>.➤ Zajęcia profilaktyczne organizowane z panią psycholog oraz pedagog w klasach na temat <i>„Uzależnienie od Smartfona”</i> w ramach kampanii Barometr Kompetencji Cyfrowych.
Zespół Szkół Nr 4 w Mławie		<ul style="list-style-type: none">➤ Uczestnictwo w Kampani „Białe Serca” – ogólnoszkolną akcją promującą życie wolne od alkoholu, narkotyków i innych używek, realizowana poprzez warsztaty, plakaty, ulotki i działania społecznościowe



POWIAT MŁAWSKI

Władysława Stanisława Reymonta 6, 06-500 Mława

Główni realizatorzy programu	Zakładane rezultaty	Realizacja w roku 2025
I Liceum Ogólnokształcące w Mławie		<ul style="list-style-type: none">➤ Uczestnictwo w Kampani „Białe Serca” – ogólnoszkolną akcją promującą życie wolne od alkoholu, narkotyków i innych używek, realizowana poprzez warsztaty, plakaty, ulotki i działania społecznościowe.
Komenda Powiatowa Policji w Mławie	Zapewnienie bezpieczeństwa dzieciom młodzieży	<ul style="list-style-type: none">➤ W zakresie oddziaływania prewencyjnego na dzieci i młodzież, policjanci z KPP w Mławie w 2025 roku przeprowadzili 799 spotkań z dziećmi i młodzieżą.➤ Działania profilaktyczne podejmowane w 2025 roku:<ul style="list-style-type: none">„Bezpieczna hulajnoga” – inicjatywa przyczyniająca się do poprawy bezpieczeństwa młodzieży poruszającej się hulajnogami elektrycznymi;„Wakacje z Maxsem i mławską policją – kręci nas bezpieczeństwo w lecie” - Policjanci przypominali dzieciom zasady bezpieczeństwa nad wodą, w górach, w domu, w ruchu drogowym;Deбата społeczna na temat hejtu, cyberprzemocy i mowy nienawiści wśród młodzieży
Starostwo Powiatowe w Mławie		<ul style="list-style-type: none">➤ Na potrzeby prowadzonych działań profilaktycznych i kontrolnych, przekazano KPP w Mławie ok. 300 sztuk elementów odbłaskowych oraz ok. 50 kamizelek odbłaskowych dla dzieci.
Komenda Powiatowa Państwowej Straży Pożarnej w Mławie		<ul style="list-style-type: none">➤ W 2025 przeprowadzono łącznie 72 spotkania poświęcone ogólnie rozumianemu bezpieczeństwu w ramach kampanii społecznych oraz uczestniczono w 31 próbnym ewakuacjach na terenie powiatu mławskiego.➤ Uczestniczono w kampanii „Wakacje z Maxem”➤ Prowadzono kampanie społecznych obejmujących szereg działań z zakresu prewencji społecznej mającej na celu dostarczenie wiedzy oraz informacji, zmiany postaw i wzrost świadomości tj:<ul style="list-style-type: none">✓ „Bezpieczne ferie”✓ „Bezpieczne Wakacje”✓ „Jesteś widoczny. Jesteś bezpieczny”✓ Kręci mnie bezpieczeństwo”✓ „Stop pożarom traw”✓ „Czujka na straży Twojego bezpieczeństwa”
Bursa Szkolna		<ul style="list-style-type: none">➤ Bursa Szkolna w Mławie posiada i aktualizuje własny „<i>Program Wychowania i Profilaktyki</i>”, zawierający wszystkie elementy wymienione w „Harmonogramie”. W ramach programu placówka realizuje zadania edukacyjne i profilaktyczne w celu zapewnienia i podnoszenia poziomu bezpieczeństwa młodzieży i jej świadomości w tym zakresie.
Poradnia Psychologiczno – Pedagogiczna w Mławie		<ul style="list-style-type: none">➤ Prowadzono zajęcia psychoedukacyjne w szkołach z terenu powiatu mławskiego na temat depresji, radzenia sobie w sytuacjach stresujących, przemocy rówieśniczej, hejtu, cyberprzemocy, relacji interpersonalnych itp.➤ Prowadzono również zajęcia na terenie szkół podstawowych podczas „Tygodnia przeciwdziałania przemocy”.



POWIAT MŁAWSKI

Władysława Stanisława Reymonta 6, 06-500 Mława

Główni realizatorzy programu	Zakładane rezultaty	Realizacja w roku 2025
I Liceum Ogólnokształcące w Mławie		Zajęcia i akcje profilaktyczne prowadzone w 2025 roku: <ul style="list-style-type: none">➤ Kampania Lex Kamilek➤ Standardy ochrony małoletnich➤ zajęcia profilaktyczne z młodzieżą na temat " cyberbezpieczeństwo, cyberprzemoc"➤ Kampania "Anty- Hejt"
Zespół Szkół Nr 1 w Mławie		Zorganizowano zajęcia profilaktyczne , pogadanki w uczniami w zakresie: <ul style="list-style-type: none">➤ z pracownikiem Straży Pożarnej na temat: „<i>Czujka tlenku węgla i czujka dymu na straży Twojego bezpieczeństwa</i>”;➤ w ramach Kampanii Paragraf na temat: „<i>Niewiedza nie zwalnia z odpowiedzialności. Odpowiedzialność karna osób nieletnich</i>”;➤ w zakresie bezpieczeństwa w Internecie.
Zespół Szkół Nr 2 w Mławie		Zorganizowano pogadanki w uczniami w zakresie: <ul style="list-style-type: none">➤ <i>Bezpieczne Ferie</i> – bezpieczeństwo nad wodą, w górach, lesie, mieście na ulicy.➤ <i>Bezpieczne Wakacje</i> – baw się dobrze, ale też bezpiecznie. Świadome wybory.➤ „<i>Nie hejtuję reaguję</i>”➤ „<i>Cyberzagrożenia</i> ” - profilaktyka cyberzagrożeń, hifiena cyfrowa.➤ <i>Zagrożenia terroryzmem</i>” – praktyczne reagowanie i postępowanie podczas akcji antyterrorystycznej.
Zespół Szkół Nr 3 w Mławie		<ul style="list-style-type: none">➤ Zajęcia profilaktyczne „<i>Czujka na straży Twojego bezpieczeństwa</i>”, zajęcia z przedstawicielem Straży Pożarnej w Mławie. Przedstawienie zasad bezpieczeństwa przed pożarami.➤ Zajęcia profilaktyczne „<i>Cyberzagrożenia - jak z nimi walczyć? Cyberprzemoc a prawo</i>” z przedstawicielką KPP w Mławie➤ Zajęcia profilaktyczne na temat: „<i>Handlu ludźmi</i>”, zajęcia z przedstawicielką KPP w Mławie. Celem zajęć było zapoznanie młodzieży z tematyką handlu ludźmi oraz niebezpieczeństwami związanymi z tym zjawiskiem.
Zespół Szkół Nr 4 w Mławie		<ul style="list-style-type: none">➤ Przeprowadzono spotkania edukacyjne z funkcjonariuszem policji z Zespołu Profilaktyki Społecznej, Nieletnich i Patologii, na których omawiane były zagrożenia prawne i społeczne związane z używaniem substancji psychoaktywnych oraz konsekwencje wypadków i przestępstw popełnianych pod wpływem alkoholu lub narkotyków.
Specjalny Ośrodek Szkolno – Wychowawczy w Mławie		<ul style="list-style-type: none">➤ Przeprowadzono ćwiczenia ewakuacyjne w szkole;➤ Przeprowadzono warsztaty – pierwsza pomoc, udział w akcji bicia rekordu w jednoczesnym prowadzeniu resuscytacji krążeniowo – oddechowej, warsztaty o przemocy;➤ Zorganizowano pogadanki na temat obowiązywania na terytorium RP drugiego stopnia alarmowego BRAVO;➤ Przeprowadzono zajęcia w ramach kampanii społecznej „<i>Jesteś widoczny, jesteś bezpieczny</i>”, zajęcia na temat bezpiecznego Internetu, w ramach wykorzystania materiałów portalu edukacyjnego „<i>Bezpieczne Mazowsze</i>”;➤ W ramach XX Kampanii Białych Serc – przeprowadzono pogadanki i rozmowy o odpowiedzialnym korzystaniu z hulajnogi elektrycznej – „<i>Nie przehulaj życia – bez używek i brawury jadę z zasadami kultury</i>”;



POWIAT MŁAWSKI

Władysława Stanisława Reymonta 6, 06-500 Mława

Główni realizatorzy programu	Zakładane rezultaty	Realizacja w roku 2025
Poradnia Psychologiczno – Pedagogiczna w Mławie		<ul style="list-style-type: none">➤ Spotkania profilaktyczne z policjantem;➤ Uczestnictwo w ogólnopolskim projekcie „<i>Moc Zdrowia</i>”, którego celem jest promowanie zdrowego stylu życia, wzmacnianie dobrostanu psychicznego uczniów oraz kształtowanie postaw chroniących;➤ Ośrodek realizuje działania profilaktyczne we współpracy z instytucjami wspierającymi wychowanie i bezpieczeństwo dzieci i młodzieży:<ul style="list-style-type: none">- 13 marca 2025r. - spotkanie z policjantem: „<i>Nie zgub siebie w internecie</i>”;- 16 października 2025r. - spotkanie z policjantem: „<i>Uzależnienie od narkotyków - poważne zagrożenie dla zdrowia i życia</i>”;- maj - <i>Dzień Bez Tytoniu</i> - spotkanie z przedstawicielem CARITAS;- <i>Dzień Bezpiecznego Internetu</i> - warsztaty we współpracy z pedagogiem szkolnym. <p>Zajęciami grupowymi na terenie szkół i przedszkoli objęto uczniów w zakresie:</p> <ul style="list-style-type: none">➤ Depresja i inne choroby psychiczne – 40 uczniów.➤ Wzmacnianie odporności na stres – 39 uczniów.➤ Relacje rówieśnicze i przeciwdziałanie przemocy – 189 uczniów.➤ Profilaktyka zdrowia psychicznego- 9 uczniów.➤ Konflikty rówieśnicze – 37 uczniów.➤ Kampania biała wstążka – 24 uczniów.➤ Tydzień przeciwdziałania przemocy – 52 uczniów.
Komenda Powiatowa Państwowej Straży Pożarnej w Mławie	Przeciwdziałanie zagrożeniom pożarowym, miejscowym zagrożeniom i poważnym awariom przemysłowym	<ul style="list-style-type: none">➤ W 2025 roku na terenie powiatu mławskiego powstało ogółem 1035 zdarzeń, w tym 283 pożarów (co stanowi 27,3 % ogólnej liczby zdarzeń), 633 miejscowe zagrożenia (64,3 %) i 86 alarmów fałszywych (8,3%). Jest to o 78 zdarzeń mniej niż w 2024 roku. Liczba pożarów wzrosła o 57, liczba miejscowych zagrożeń zmniejszyła się o 167, liczba alarmów fałszywych wzrosła o 32 alarmy.➤ W zdarzeniach powstałych w analizowanym okresie na terenie powiatu mławskiego 24 osoby poniosły śmierć. W porównaniu z 2024 rokiem liczba ofiar śmiertelnych wzrosła o 3 osoby.➤ Komenda Powiatowa PSP w Mławie przeprowadziła czynności kontrolno – rozpoznawcze w 256 obiektach (kontrole planowane i kontrole zlecone), podczas gdy plan kontroli na 2025 rok zakładał przeprowadzenie kontroli w 178 obiektach. W 2025 roku na ogólną liczbę 256 obiektów skontrolowanych wydano 14 decyzji administracyjnych w sprawie usunięcia uchybień. Przeprowadzono 12 ćwiczeń zmianowych na 8 obiektach, ponadto jednostka brała udział w ćwiczeniach obronnych pn. „Barakuda” 2025” oraz ćwiczeniach Mazowieckiej Brygady Odwodowej.
Komenda Powiatowa Policji w Mławie	Bezpieczeństwo w ruchu drogowym	<p>W 2025 roku, na terenie powiatu mławskiego zaistniało 31 wypadki drogowe, w których 10 osób zmarło, a 36 zostało rannych.</p> <p>Głównymi przyczynami wypadków drogowych w 2025 roku było:</p> <ul style="list-style-type: none">➤ Niedostosowanie prędkości do warunków ruchu – 11➤ Niewłaściwe zachowanie się pieszych – 3.➤ Nieudzielenie pierwszeństwa przejazdu – 10 <p>Sprawcami wypadków drogowych byli najczęściej kierujący samochodami osobowymi (61 %).</p>



POWIAT MŁAWSKI

Władysława Stanisława Reymonta 6, 06-500 Mława

Główni realizatorzy programu	Zakładane rezultaty	Realizacja w roku 2025
<p>Specjalny Ośrodek Szkolno – Wychowawczy w Mławie</p> <p>Powiatów Zarząd Dróg w Mławie</p>		<p>Na terenie powiatu mławskiego, najczęściej zdarzeń drogowych odnotowano na terenie gminy miejskiej Mława (7), gminy Wiśniewo (6) oraz gminy Szydłowo (6). Na terenie gmin Wieczfnia Kościelna i Dzierzgowo w roku 2025 nie odnotowano żadnego wypadku drogowego.</p> <p>Liczba wypadków z udziałem pieszych, w 2025 roku nieznacznie wzrosła (o 2 zdarzenia) w porównaniu z rokiem 2024. Wzrosła także liczba zdarzeń, których sprawcami byli sami piesi (o 33 %). Mławska</p> <p>Aplikacja „Krajowa Mapa Zagrożeń Bezpieczeństwa” jest narzędziem, za pośrednictwem którego, w roku 2025, użytkownicy zgłosili 2043 różnego rodzaju zagrożenia na terenie Mławy i powiatu mławskiego. Zgłoszenia użytkowników dotyczą najczęściej kategorii z zakresu bezpieczeństwa ruchu drogowego. Potwierdzalność zgłoszeń wyniosła 54,07 %, co jest jednym z najwyższych wskaźników w garnizonie mazowieckim.</p> <ul style="list-style-type: none">➤ Lekcje o bezpieczeństwie w ruchu drogowym:<ul style="list-style-type: none">- zasady przechodzenia przez jezdnię;- bezpieczeństwo rowerzystów;- przygotowanie uczniów do egzaminu na kartę rowerową.➤ Udział policji w szkolnych akcjach i kampaniach<ul style="list-style-type: none">- „Bezpieczna droga do szkoły”;- „Bezpiecznie na ulicy”;- „Zasady bezpieczeństwa” – ćwiczenia i lekcje w terenie. <p>Dostosowanie standardów technicznych dróg do ich funkcji oraz podniesienie bezpieczeństwa ruchu drogowego za rok 2025 przedstawione zostało w załączniku nr 2 do Raportu:</p> <p style="text-align: center;">Obszar strategiczny 3. Przestrzeń i Transport,</p> <p>2.2 Modernizacja i przebudowa dróg publicznych zapewniająca bezpieczeństwo pieszym.</p>



POWIAT MŁAWSKI

Władysława Stanisława Reymonta 6, 06-500 Mława

4. Zarządzanie drogami.

Stosownie do art. 19 ust. 2 pkt 3 ustawy z dnia 21 marca 1985 roku o drogach publicznych Zarząd Powiatu Mławskiego jest zarządcą dróg powiatowych położonych na terenie powiatu. Zadanie to wykonuje przy pomocy jednostki organizacyjnej Powiatu Mławskiego – Powiatowego Zarządu Dróg w Mławie.

4.1. Drogi powiatowe.

Na dzień 31 grudnia 2025 roku stan dróg powiatowych przedstawia się następująco:

- 68 dróg powiatowych o łącznej długości 492,046 km poza granicami administracyjnymi miasta;
- 14 ulic będących w ciągu dróg powiatowych o łącznej długości 16,857 km w granicach administracyjnych miasta;
- Łączna długość dróg w powiecie mławskim wynosi 508,903 km z czego:
 - Stan BD – Bardzo Dobry to 88,856 km;
 - Stan DB – Dobry to 158,859 km;
 - Stan WN – Wymagający Naprawy to 261,188 km.

W roku 2024 stan dróg, jak co roku był oceniany na podstawie wizji lokalnej w terenie z uwzględnieniem zasad „Systemu Oceny Stanu Nawierzchni”.

Określenie klasy drogi: G - drogi główne, Z - drogi zbiorcze, L - drogi lokalne

Ocena stanu drogi:

BD – Bardzo Dobry

DB – Dobry

WN – Wymagający Naprawy

Wykaz dróg powiatowych na terenie powiatu mławskiego wraz z określeniem stanu dróg na dzień 31 grudnia 2025 roku

Lp.	Nr drogi	Przebieg	Długość (m)	Klasa drogi	Rodzaj nawierzchni	Ocena stanu drogi
1	1240W	Ciechanów- Modła -Czarnocinek-Niedzbórz-Drogiszka-Dalnia	12160	L	Masa bitumiczna	WN 12+185-17+970 DB 17+970-19+858 WN 19+858-24+345
2	2301W	Zawady-Lipowiec Kościelny -Kęczewo granica woj.	11724	Z	Masa bitumiczna	DB
3	2302W	Kęczewo-Wola Kęczewska - droga nr 563	4584	L	Masa bitumiczna	WN 0+000-3+288 DB 3+288-3+770 WN 3+770-4+584
4	2303W	Turza Mała-Krępa-Cegielnia Lewicka	10735	L	Masa bitumiczna	WN 0+000-2+835 DB 2+835-3+900 WN 3+900-10+735
5	2304W	Uniszki Zawadzkie-Dźwierznia-do drogi (Iłowo-Białuty)	3512	Z	Masa bitumiczna	WN
6	2305W	Peplowo-Kuklin-Michalinowo	2340	G	Masa bitumiczna	BD
7	2306W	(Nowa Wieś)-granica woj.-Załęże -Kuklin	8703	G	Masa bitumiczna	DB
8	2307W	Mława-Grzybowo-Wieczfnia Kościelna -Peplówek	18770	L	Masa bitumiczna	WN 0+000-2+798 DB 2+798-12+725 BD 12+725-18+770



POWIAT MŁAWSKI

Władysława Stanisława Reymonta 6, 06-500 Mława

Lp.	Nr drogi	Przebieg	Długość (m)	Klasa drogi	Rodzaj nawierzchni	Ocena stanu drogi
9	2308W	Załęże-Grzebsk	3926	L	Masa bitumiczna	WN
10	2309W	od drogi <i>Kuklin-Nowa Wieś</i> -Chmielewo-Grzebsk	6746	Z	Masa bitumiczna	WN
11	2310W	(Nowa Wieś)-granica woj.-Grzebsk Nowe Brzozowo	6882	L	Masa bitumiczna	WN
12	2311W	Wieczfnia Kościelna -Długokąty-Dzierzgowek	12247	Z	Masa bitumiczna	WN
13	2312W	(Janowiec)-granica woj.-Turowo-Załęże	2640	L	Masa bitumiczna	DB
14	2313W	Mława-Dębsk-Dzierzgowo	18151	G	Masa bitumiczna	DB
		Mława, ul. Narutowicza	590			DB
		Mława, ul. Nowowiejska	1777			BD
15	2314W	Dębsk-Kitki-Szumsk	11967	L	Żwirowa 0+040-3+674 M. Bitumiczna 3+674 - 11+967	DB 0+000-2+233 WN 2+233-11+967
16	2315W	Dębsk-Szydłowo	4344	L	Masa bitumiczna	BD
17	2316W	Noszarzewo Borowe -Krzywonoś - Garlino-Kluszewo	7670	L	M. bitumiczna 0+000 - 7+670	BD
18	2317W	Windyki-Sławogóra Stara-Nowa Wieś	4021	L	Masa bitumiczna	WN
19	2318W	Grudusk -Szpaki -Szumsk	4576	L	Gruntowa	WN
20	2319W	Przywilcz -Zakrzewo-Żmijewo Kuce	1156	L	Masa bitumiczna	WN
21	2320W	Pieglowo-Łysakowo	3860	L	Masa bitumiczna	WN
22	2321W	Żmijewo -Ponki -Żmijewo-Kuce- Borzymy	7253	L	Masa bitumiczna	WN
23	2322W	Noszarzewo Borowe -Konopki	11734	Z	Masa bitumiczna	DB
24	2323W	Szydłowo-Borzymy Kościelne	8278	L	Masa bitumiczna	WN
25	2324W	Wyszyny Kościelne -Zdroje-do drogi (Dąbek-Stupsk)	3137	L	Masa bitumiczna	WN
26	2325W	od drogi (Wiśniewo-Wola Szydłowska)-Stupsk	2634	Z	Masa bitumiczna	WN
27	2326W	Wiśniewo-Wola Szydłowska	7272	Z	Masa bitumiczna	DB 0+000 - 0+921 BD 0+921 - 5+106 WN 5+106 - 7+272
28	2327W	od drogi nr 7-Otocznia-Mława	4731	L	Masa bitumiczna	WN



POWIAT MŁAWSKI

Władysława Stanisława Reymonta 6, 06-500 Mława

Lp.	Nr drogi	Przebieg	Długość (m)	Klasa drogi	Rodzaj nawierzchni	Ocena stanu drogi
29	2328W	Turza Mała -Łomia-Mława	7624	L	Masa bitumiczna	DB
		ul. Podmiejska ul. Szreńska -gr. miasta	1000			WN
30	2330W	Modła-Wiśniewko	2601	L	Masa bitumiczna	DB
31	2331W	Wiśniewo-Podkrajewo	3498	Z	Masa bitumiczna	BD
32	2332W	od drogi (Szreńsk-Mława)-Głużek-Rumoka	6072	L	Masa bitumiczna	BD
33	2333W	Turza Wielka-Liberadz	15359	Z	Masa bitumiczna	WN
34	2334W	od drogi nr 563-Mostowo-Szreńsk	10049	L	Gruntowa 0+000 – 3+089 M. bitum. 3+089 – 10+049	WN 0+000 – 4+714 DB 4+714 – 5+714 WN 5+714 – 10+049
35	2335W	Szreńsk -Miłotki-Kliczewo	5799	Z	Masa bitumiczna	DB
36	2336W	Grądek-Wola Proszkowska-Szreńsk	5125	L	Masa bitumiczna	WN
37	2337W	Szreńsk -Ratowo-Radzanów	9927	G	Masa bitumiczna	WN 0+000-0+580 DB 0+580-1+980 WN 1+980-3+061 BD 3+061-4+061 WN 4+061-9+527 DB 9+527-9+927
38	2338W	Drzazga-Luszewo	5427	L	Masa bitumiczna	WN
39	2339W	Wróblewo-Bońkowo Kościelne	3519	L	Masa bitumiczna	WN
40	2340W	Bońkowo Podleśne -Budy Matusy -Bieżany - Józefowo	7629	L	Masa bitumiczna	WN
41	2341W	Miączyn Mały-Radzimowice	9057	L	Masa bitumiczna	WN 0+000 - 3+714 DB 3+714 – 5+924 WN 5+924 - 6+325 DB 6+325 – 9+057
42	2342W	Miączyn Mały-Dąbrowa	5558	L	Masa bitumiczna	BD
43	2343W	Bogurzynek-Mdzewo	10658	Z	Masa bitumiczna	BD
44	2344W	Bogurzyn-Kosiny Kapiczne -droga nr 7	4815	L	Masa bitumiczna	WN 0+000 – 0+912 DB 0+912 – 1+956 WN 1+956 – 4+815
45	2345W	Kosiny Stare-droga nr 7	973	L	Masa bitumiczna	WN 0+000-0+456 DB 0+456-0+973
46	2346W	Kosiny Bartosowe -droga nr 7	3069	L	Masa bitumiczna	DB



POWIAT MŁAWSKI

Władysława Stanisława Reymonta 6, 06-500 Mława

Lp.	Nr drogi	Przebieg	Długość (m)	Klasa drogi	Rodzaj nawierzchni	Ocena stanu drogi
47	2347W	Droga nr7-Dąbek-Konopki	9766	Z	Masa bitumiczna	BD
48	2348W	Dąbek-Stupsk	4660	L	Masa bitumiczna	DB 0+000-0+400 WN 0+400-4+660
49	2349W	Żurominek-Stupsk	9848	L	Masa bitumiczna	WN 0+000 - 0+925 BD 0+925 - 3+860 WN 3+860 - 9+848 (w trakcie realizacji 3+860 - 7+350)
50	2350W	Konopki-Konopki Piaski	1403	L	Masa bitumiczna	DB
51	2351W	Unikowo -Modła -Suleżyz	1191	L	M. bitum. 0+000 - 0+710 Gruntowa 0+710 - 1+095	WN
52	2352W	Strzegowo -Niedzbórz-Pniewo -Czeruchy	14932	Z	Masa bitumiczna	WN 0+000-1+230 BD 1+230-3+270 WN 3+270 - 10+420 DB 10+420-11+580 WN 11+580 -14+932
53	2353W	Konopki-Sułkowo Borowe -Sułkowo Polne	9336	L	M. bitumiczna 0+000 - 3+716 Żwirowa 3+716 - 4+546 Gruntowa 4+546-6+788 M. bitumiczna 6+788 - 9+336	WN
54	2354W	Unierzyż -Giżyn-Budy Giżyńskie	6284	L	Masa bitumiczna	WN
55	2355W	Radzanów-Strzegowo	15171	Z	Masa bitumiczna	WN
56	2356W	Staroguby-Strzegowo	7114	L	Masa bitumiczna	DB
57	2357W	Gradzanowo Włociańskie -Chądźzyny-Breginie	6880	L	Masa bitumiczna	WN
58	2358W	Radzanów-Gradzanowo Zbęskie	6320	L	Masa bitumiczna	WN
59	2359W	Radzanów-Drzazga	2446	Z	Masa bitumiczna	BD
60	2360	Drzazga-Sięmiątkowo Rogale	L	Z	Masa bitumiczna	DB



POWIAT MŁAWSKI

Władysława Stanisława Reymonta 6, 06-500 Mława

Lp.	Nr drogi	Przebieg	Długość (m)	Klasa drogi	Rodzaj nawierzchni	Ocena stanu drogi
61	2361W	Brzozowo Maje -Dzierzgowo-Rzęgnowo -Grójec-Klewki	19126	L	Masa bitumiczna	BD 0+000-2+918 WN 2+918-5+200 BD 5+200-12+285 DB 12+285-19+126
62	2362W	Dzierzgowo-Międzylęś-Cichowo (dr nr 616)	2679	L	Masa bitumiczna	WN
63	2364W	Mława, ul. Płocka	1566	G	Masa bitumiczna	BD
64	2369W	Mława ul. Graniczna + ul. Brukowa	1013	G	Masa bitumiczna	DB
65	2370W	Mława ul. Kościuszki	1157	G	Masa bitumiczna	WN
66	2374W	Mława ul. Napoleońska	1896	G	Masa bitumiczna	BD
67	2375W	Mława ul. Nowa	834	G	Masa bitumiczna	BD
68	2377W	Mława, ul. Padlewskiego	1765	G	Masa bitumiczna	BD
69	2380W	Mława ul. Szpitalna	944	Z	Masa bitumiczna	DB
70	2383W	Mława ul. Powstańców Styczniowych	366	G	Masa bitumiczna	DB
71	2386W	Strzegowo-Mączewo-Unieck	4140	L	Masa bitumiczna	WN
72	3014W	Raciąż-Radzanów-Liberadz	13921	G	Masa bitumiczna	DB
73	4630W	Olszewo-Dębsk-Nadratowo-Ługi	1004	L	Masa bitumiczna	WN
74	4631W	Wilewo-Zgliczyn-Glinki-Drzazga	2631	L	Masa bitumiczna	WN
75	4634W	Sławęcín-Drzazga	1825	Z	Masa bitumiczna	WN
76	4640W	Biezuń-Szreńsk-Mława	26749	G	Masa bitumiczna	DB 11587 (9+558 ² -21+145) WN 3105 (21+145-24+250) BD 24 +250-26+443 DB 9864 (26+443-36+307)
		Mława ul. Szreńska	2464			DB
		Mława ul. Sienkiewicza	1220			DB
		Mława ul. Lelewela	265			BD

Tabela: Źródło: Powiatowy Zarząd Dróg w Mławie.

²Droga powiatowa rozpoczyna się od 9+558 km



POWIAT MŁAWSKI

Władysława Stanisława Reymonta 6, 06-500 Mława

4.2. Bieżące i zimowe utrzymanie dróg powiatowych.

W 2025 roku Powiatowy Zarząd Dróg w Mławie na bieżąco realizował zadania pozostające w kompetencjach zarządcy dróg powiatowych – zarówno tych będących w obrębie Miasta Mława oraz dróg poza granicami Miasta Mława, wykonując roboty:

Zakres wykonywanych robót

Bieżące utrzymanie dróg i mostów

- pielęgnacja i konserwacja zieleni zlokalizowanej w pasie drogowym dróg powiatowych na terenie Miasta Mława wraz z czyszczeniem wpustów kanalizacyjnych na terenie całego powiatu;
- wykonanie cięć pielęgnacyjnych w koronach drzew rosnących w pasach drogowych, koszenie traw, wycinka drzew;
- dwukrotne koszenie poboczy o pow. 900 000m² oraz dwukrotne koszenie skarp rowów o pow. 500 000m²;
- roboty utrzymaniowe w korytach rzek zgodnie z wydanymi pozwoleniami wodno-prawnymi (Wkra, Seracz, Łydynia i Dunajczyk);
- pozimowe sprzątanie dróg powiatowych na terenie Miasta Mława;
- oczyszczanie pasa drogowego dróg powiatowych na terenie Miasta Mława;
- pokolizyjna wymiana słupów oświetleniowych przy ul. Nowej oraz ul. Płockiej w Mławie;
- renowacja trawników przy ul. Płockiej oraz przy ul. Szpitalnej w Mławie;
- wykonanie projektu stałej organizacji ruchu ulicy Padlewskiego w Mławie na odcinku pomiędzy skrzyżowaniami z ulicami Żwirki i Dobrą;
- naprawa powypadkowa bariery i kapy chodnikowej na moście w m. Wiśniewko w ciągu drogi powiatowej nr 2330W;
- oczyszczanie rowów przy drogach powiatowych nr: 4640W; 3014W; 2313W; 2361W o łącznej długości 118km;
- obustronne oczyszczanie rowów przy drogach powiatowych nr: 2307W, 2328W, 2347W, 2343W, 2303W o łącznej długości 33,1 km;
- podcięcie gałęzi drzew przy drodze powiatowej nr 4640W w m. Szreńsk;
- czyszczenie wraz z monitoringiem sieci kanalizacji deszczowej w ulicy Napoleńskiej na odcinku od ul. Mechaników do ul. Studzieniec oraz czyszczenie 20 szt. wpustów ulicznych;
- przebudowa dwóch parkingów wzdłuż ulicy Powstańców Styczniowych w Mławie;

Zimowe utrzymanie dróg

- odśnieżanie ulic;
- zwalczanie śliskości;
- wywóz nadmiaru śniegu i lodu;
- utrzymanie dyżurów akcji zimowej;
- zimowe utrzymanie chodników, parkingów, zatok i ścieżek rowerowych;
- odśnieżanie i posypywanie;
- udostępnianie przejść dla pieszych.



POWIAT MŁAWSKI

Władysława Stanisława Reymonta 6, 06-500 Mława

Bieżące utrzymanie dróg i mostów

- naprawa krawężnika drogowego przy drodze powiatowej nr 2364W – ul. Płockiej w Mławie oraz naprawa ubytków w pasie zieleni poprzez wykonanie nawierzchni z kostki granitowej przy drodze powiatowej nr 4640W – 3 ul. Lelewela w Mławie;
- remont cząstkowy dróg powiatowych;
- remont skrzyżowań dróg powiatowych nr 2330W i nr 2344W z drogą wojewódzką nr 587;
- naprawa bariery drogowej w m. Bogurzynek w ciągu drogi powiatowej nr 4640W.;
- montaż 2 lamp hybrydowych LED w ciągu drogi powiatowej nr 4640W (ul. Szeńska) w miejscowości Mława;
- ustawienie znaków pionowych na terenie powiatu;
- malowanie oznakowania poziomego na drogach powiatowych;
- zakup mieszanek mineralno – asfaltowych, grys, znaków drogowych, kruszywa, itp.;
- remonty i naprawy samochodów, zakup paliwa;
- wykonanie przeglądów mostowych, prac konserwatorskich rzek.

Zimowe utrzymanie dróg

Bieżące utrzymanie dróg i mostów

Koszt: 2 978 512,63 zł

Zimowe utrzymanie Koszt:

1 118 008,02 zł

Łączny koszt: 4 096 520,65 zł



POWIAT MŁAWSKI

Władysława Stanisława Reymonta 6, 06-500 Mława

4.3. Rozbudowa i modernizacja powiatowej infrastruktury drogowej.

Przebudowy i rozbudowy dróg powiatowych mają na celu zwiększenie spójności przestrzeni województwa i regionu oraz kształtowanie ładu przestrzennego. Zrealizowane i realizowane przez Zarząd Powiatu inwestycje w 2025 roku były kontynuacją działań Powiatu w zakresie zapewnienia spójności dróg. Działania te wpisały się w rządowe programy dotyczące rozwoju dróg takie jak *Rządowy Fundusz Rozwoju Dróg*. Środki finansowe, podobnie jak w latach ubiegłych pozyskiwane były ze źródeł *rezerwy subwencji ogólnej, budżetu Województwa Mazowieckiego* przeznaczonych na budowę i modernizację dróg dojazdowych do gruntów rolnych.

Realizacja inwestycji była możliwa dzięki dobrej współpracy Zarządu Powiatu Mławskiego z Wojewodą Mazowieckim, Samorządem Województwa Mazowieckiego, Samorządami Gminnymi oraz Miastem Mława.

4.3.1. Odbiór zadań drogowych, których realizacja rozpoczęła się w latach 2023-2024.

Przebudowa drogi powiatowej nr 2305W od drogi autobusowej DAI do węzła Mława Północ w m. Kuklin

*Termin realizacji:
odbiór inwestycji: 28 sierpień 2025 rok*

Przebudowa drogi obejmowała odcinek o łącznej długości 1 639,70 m. W ramach realizacji zadania wykonano poszerzenie drogi do 6,0 m na odcinkach szlakowych i do 7,0 m na odcinku zabudowanym, wzmocnienie konstrukcji i położenie nowej nawierzchni. Ponadto na drodze na terenie zabudowanym miejscowości Kuklin po stronie wschodniej wykonano ścieżkę pieszo-rowerową o szerokości 3,00 m i długości 1100,00 m, natomiast po stronie zachodniej chodnik o szerokości 2,00 m i długości 1078 m. Powstały przystanki autobusowe wyposażone w perony bez zatok autobusowych



Źródło: zdjęcie - strona www.powiatmlawski.pl

Samorząd Województwa Mazowieckiego	Pomoc finansowa Gminy Wieczfnia Kościelna	Środki własne Powiatu Mławskiego
4 000 000,00 zł	2 125 000,00 zł	2 639 337,34 zł

Wartość zadania 2023-2025: 8 764 337,34 zł



POWIAT MŁAWSKI

Władysława Stanisława Reymonta 6, 06-500 Mława

„Rozbudowa drogi powiatowej nr 2361W Szemplino – Brzozowo Maje – Dzierzgowo – Rzegnowo – Grojec – Klewki. Etap I Nowe Brzozowo – Dzierzgowo”

Termin realizacji:
odbiór inwestycji: 15 września 2025 rok

W ramach realizacji zadania wykonano roboty na odcinku o długości 5 604 m, w tym: rozbiórkę istniejącej nawierzchni bitumicznej drogi, rozbiórkę przepustów pod koroną drogi, wykonanie rowów przydrożnych wraz z przepustami drogowymi, przebudowę rowu melioracyjnego w postaci budowy nowego przepustu, wykonanie obustronnych poszerzeń konstrukcji nawierzchni do 6,00 m dla przekroju szlakowego oraz do 6,50 m dla przekroju ulicznego lub półulicznego, wzmocnienie istniejącej konstrukcji nawierzchni, budowę chodników na terenie miejscowości Nowe Brzozowo, budowę sieci kanalizacji deszczowej, wykonanie zjazdów indywidualnych z betonu asfaltowego i kostki betonowej, zjazdów publicznych z betonu asfaltowego, wykonanie chodników z betonowej kostki brukowej, poboczy gruntowych z kruszywa łamanego, regulację pionową urządzeń, wykonanie oznakowania poziomego i pionowego.



Źródło: zdjęcie - strona www.powiatmlawski.pl

Dofinansowanie Rządowy Fundusz Rozwoju Dróg	Pomoc finansowa Gminy Dzierzgowo	Środki własne Powiatu Mławskiego
12 933 337,40 zł	800 000,00 zł	3 027 062,22 zł

Łączna wartość zadania 2024-2025: 16 760 399,62



POWIAT MŁAWSKI

Władysława Stanisława Reymonta 6, 06-500 Mława

4.3.2. Nowe zadania drogowo – mostowe, rozpoczęte w 2025 roku.

Przebudowa drogi powiatowej nr 2314W Dębsk – Kitki – Szumsk

**Termin realizacji:
odbiór inwestycji: 22 października 2025 rok**

W ramach realizacji zadania wykonano:

odtworzenie trasy i punktów wysokościowych dróg w terenie równinnym lub pagórkowatym dla liniowych robót ziemnych wraz z geodezyjną inwentaryzacją powykonawczą i wznowieniem granicy pasa drogowego,

wykonanie nasypów mechanicznych z gruntów kat. I – VI z pozyskaniem i transportem gruntu na odległość 15 km, wykonanie koryta mechanicznie wraz z profilowaniem i zagęszczeniem podłoża w gruntach kat. II -IV na całej szerokości jezdni wykonywane równiarką, głębokość koryta 20 cm,

wykonanie warstwy podbudowy z mieszanki niezwiązanej z kruszywem CNR o uziarnieniu 0/63 stabilizowanej mechanicznie, grubość warstwy 20 cm,

wykonanie warstwy nawierzchni z mieszanki niezwiązanej z kruszywem C50/30 o uziarnieniu 0/31,5 stabilizowanej mechanicznie, grubość warstwy 20 cm,

oczyszczenie rowów z namułu i profilowanie dna i skarpu rowu, grubość namułu 20 cm,

uzupełnienie zaniżonych poboczy pospółką wraz z zagęszczeniem, grubość warstwy 10 cm

Wszystkie roboty zostały wykonane na odcinku o długości 999 m.



Źródło: zdjęcie - Zasoby Starostwa Powiatowego w Mławie

Dotacja celowa z Budżetu
Województwa Mazowieckiego

Środki własne Powiatu
Mławskiego

241 505,00 zł

241 506,04 zł

Łączna wartość zadania 2025: 483 011,04 zł



POWIAT MŁAWSKI

Władysława Stanisława Reymonta 6, 06-500 Mława

Modernizacja drogi powiatowej nr 2334W Krzywki Piaski-Mostowo

**Termin realizacji:
odbiór inwestycji: 28 października 2025 rok**

Utwardzono pobocze drogi destruktem na odcinku 1650 m

Środki własne Powiatu Mławskiego

60 270,00 zł

Łączna wartość zadania 2025: 60 270,00zł



Źródło: zdjęcie - Zasoby Starostwa Powiatowego w Mławie

Modernizacja drogi powiatowej nr 2361W na odcinku Szumsk – Dzierzgowo

**Termin realizacji:
odbiór inwestycji: 24 listopada 2025 rok**

Początek zakresu robót przyjęto w miejscowości Dzierzgowo w km 12+266 drogi powiatowej nr 2361W na granicy robót związanych z budową mostu w miejscowości Dzierzgowo. Koniec zakresu robót przyjęto w miejscowości Szumsk w km 13+516 drogi powiatowej nr 2361W na granicy robót związanych z budową mostu w miejscowości Szumsk. Długość odcinka objętego opracowaniem wynosi 1250m. Szerokość istniejącej nawierzchni wynosi 6,50m.

Pomoc finansowa Gminy Dzierzgowo
dla Powiatu Mławskiego

376 764,38 zł

Łączna wartość zadania 2025: 376 764,38 zł



Źródło: zdjęcie - Zasoby Starostwa Powiatowego w Mławie



POWIAT MŁAWSKI

Władysława Stanisława Reymonta 6, 06-500 Mława

„Rozbudowa drogi powiatowej nr 2352W Strzegowo – Niedzbórz –
Pniewo Czeruchy od km 1+230,00 do km 3+270,00

Termin realizacji:
odbiór inwestycji: 30 grudzień 2025 rok

W ramach realizacji zadania wykonano

- zmianę parametrów geometrycznych
- przebudowę konstrukcji jezdni
- wykonanie odwodnienia i zjazdów,
- wykonanie nowego oznakowania pionowego i poziomego.



Subwencja z Budżetu Państwa	Pomoc finansowa Gminy Strzegowo	Środki własne Powiatu Mławskiego
2 244 221,89 zł	1 408 852,21 zł	1 022 388,17 zł

Łączna wartość zadania 2025: 4 675 462,27 zł

Źródło: zdjęcie - strona www.powiatmlawski.pl



Źródło: zdjęcie - strona www.powiatmlawski.pl



POWIAT MŁAWSKI

Władysława Stanisława Reymonta 6, 06-500 Mława

Rozbiórka istniejącego mostu o JNI 01005633 i budowa nowego mostu w m. Szumsk na rzece Ożumiech wraz z budową drogi dojazdowej nr 2361W/2314W

Planowany odbiór inwestycji: czerwiec 2026 rok

W ramach zadania zostanie wykonana rozbiórka istniejącego mostu oraz budowa nowego mostu wraz z rozbudową dróg dojazdowych do mostu, które stanowi droga powiatowa nr 2361W Brzozowo Maje - Dzierzgowo – Rzęgnowo – Grójec – Klewki i droga powiatowa nr 2314W Dębsk – Kitki – Szumsk o łącznej długości 906,50 m.

Subwencja z Budżetu Państwa	Pomoc finansowa Gminy Dzierzgowo	Środki własne Powiatu Mławskiego
1 787 838,11 zł	400 000,00 zł	2 341 958,06 zł

Łączna wartość zadania 2025-2026: 4 529 796,17 zł



Źródło: zdjęcie - Zasoby Starostwa Powiatowego w Mławie



Źródło: zdjęcie - Zasoby Starostwa Powiatowego w Mławie

Dnia 30 grudnia 2025 roku dokonano odbioru częściowego zadania.



POWIAT MŁAWSKI

Władysława Stanisława Reymonta 6, 06-500 Mława

Poprawa spójności komunikacyjnej z siecią TEN-T poprzez rozbudowę drogi powiatowej nr 2349W Żurominek – Stupsk na odcinkach od km 3+860,00 do km 6+250,00 i od km 6+250,00 do km 7+350,00

Planowany odbiór inwestycji: grudzień 2026 rok

Rozbudowa obejmuje dwa odcinki drogi o długości łącznie 3490m. Początek odcinka projektowanego przyjęto w km 3+860,00 za miejscowością Dunaj, na końcu odcinka drogi powiatowej rozbudowanego w roku 2023. Koniec odcinka znajduje się w km 7+350,00 w miejscowości Strzałkowo. Planowane działania obejmą na długość drogi 3490m, jej poszerzenie do 6,0m na odcinkach szlakowych i do 7,0m na odcinku zabudowanym, wzmocnienie konstrukcji i wykonanie nowej nawierzchni. Zwiększenie nośności nawierzchni do 11,5 t/oś, budowę chodników na długości 1316m i szerokości 2m, przepustów i zjazdów, przebudowę skrzyżowań, wykonanie oznakowania pionowego i poziomego oraz wykonanie przystanków, które zapewnią równoprawne korzystanie ze środków transportów. Planuje się budowę kanału technologicznego oraz uzupełnienie oświetlenia drogowego typu LED, tam gdzie brak tego oświetlenia oraz wykonanie oświetlenia przejść dla pieszych.



Źródło: zdjęcie - Zasoby Starostwa Powiatowego w Mławie

Dofinansowanie UE	Pomoc finansowa Gminy Stupsk	Środki własne Powiatu Mławskiego
10 168 325,39 zł	600 000,00 zł	1 203 890,42 zł

Stan realizacji prac na dzień 03.04.2026 r.

Łączna wartość zadania 2025 -2026: 11 972 215,81 zł

Europejski Fundusz Rozwoju Regionalnego Priorytetu: IV: „Fundusze Europejskie dla lepiej połączonego i dostępnego Mazowsza” Działania: 4.1: „Transport regionalny i lokalny” programu Fundusze Europejskie dla Mazowsza 2021-2027.

Obecnie wykonano: przygotowanie terenu pod budowę, część robót ziemnych, roboty odwadniające, roboty przygotowawcze w zakresie chodników i asfaltowania. Zrealizowano również budowę kanału technologicznego.



POWIAT MŁAWSKI

Władysława Stanisława Reymonta 6, 06-500 Mława

Przebudowy i remonty dróg realizowane w porozumieniu z gminami

„Przebudowa drogi powiatowej nr 2348W Dąbek – Stupsk”

Środki własne Powiatu Mławskiego 259 118,43 zł
Pomoc finansowa Gminy Stupsk 259 118,42 zł
Łączna wartość zadania 2025: 518 236,85 zł
Odbiór zadania: 16 grudzień 2025 roku

„Przebudowa drogi powiatowej nr 2337W – ul. Lipowa w miejscowości Radzanów”

Środki własne Powiatu Mławskiego 290 978,03 zł
Pomoc finansowa Gminy Radzanów 290 978,02 zł
Łączna wartość zadania 2025: 581 956,05 zł
Odbiór zadania: 16 grudzień 2025 roku

„Przebudowa drogi powiatowej nr 2313W – ul. Nowowiejska w Mławie”

Środki własne Powiatu Mławskiego 264 996,55 zł
Pomoc finansowa Miasta Mława 264 996,55 zł
Łączna wartość zadania 2025: 529 993,10 zł
Odbiór zadania: 22 grudzień 2025 roku

Remont drogi powiatowej nr 2312W na odcinku Turowo – Załęże

Środki własne Powiatu Mławskiego 248 656,80 zł
Pomoc finansowa Gminy Wieczfnia Kościelna 248 656,80 zł
Łączna wartość zadania 2025: 497 313 60 zł
Odbiór zadania: 5 sierpnia 2025 roku

Remont drogi powiatowej nr 2314W na odcinku Budy Garlińskie – Szumsk

Środki własne Powiatu Mławskiego 249 999,99 zł
Pomoc finansowa Gminy Dzierzgowo 249 999,99 zł
Łączna wartość zadania 2025: 499 999,98 zł
Odbiór zadania: 28 sierpnia 2025 roku

Remont drogi powiatowej nr 2312W na odcinku Turowo – Załęże – Etap II

Środki własne Powiatu Mławskiego 13 506,66 zł
Pomoc finansowa Gminy Wieczfnia Kościelna 120 000,00 zł
Łączna wartość zadania 2025: 133 506,66 zł
Odbiór zadania: 18 listopada 2025 roku

Remont drogi powiatowej nr 2326W na odcinku Wiśniewo – Wyszyny Kościelne (wiadukt nad drogą S7)

Środki własne Powiatu Mławskiego 140 963,32 zł
Pomoc finansowa Gminy Wiśniewo 140 963,32 zł
Łączna wartość zadania 2025: 281 926,64 zł
Odbiór zadania: 5 sierpnia 2025 roku

Remont drogi powiatowej nr 2345W na odcinku Stare Kosiny – droga wojewódzka nr 587

Środki własne Powiatu Mławskiego 85 114,59 zł
Pomoc finansowa Gminy Wiśniewo 85 114,58 zł
Łączna wartość zadania 2025: 170 229,17 zł
Odbiór zadania: 5 sierpnia 2025 roku

Remont drogi powiatowej nr 2303W Turza Mała – Krępa – Cegielnia Lewicka

Środki własne Powiatu Mławskiego 235 958,96 zł
Pomoc finansowa Gminy Lipowiec Kościelny 235 958,95 zł
Łączna wartość zadania 2025: 471 917,91 zł
Odbiór zadania: 28 sierpnia 2025 roku



POWIAT MŁAWSKI

Władysława Stanisława Reymonta 6, 06-500 Mława

Przebudowy i remonty dróg realizowane w porozumieniu z gminami

Remont drogi powiatowej nr 1240W na odcinku Niedzbórz – Drogiszka

Środki własne Powiatu Mławskiego 245 727,16 zł
Pomoc finansowa Gminy Strzegowo 245 727,15 zł
Łączna wartość zadania 2025: 491 454,31 zł
Odbiór zadnia: 5 sierpnia 2025 roku

Remont drogi powiatowej nr 2337W na odcinku Szreńsk – Pączkowo

Środki własne Powiatu Mławskiego 209 007,75 zł
Pomoc finansowa Gminy Szreńsk 209 007,75 zł
Łączna wartość zadania 2025: 418 115,50 zł
Odbiór zadnia: 5 sierpnia.2025 roku

Remont skrzyżowań dróg powiatowych nr 2330W i nr 2344W z drogą wojewódzką nr 587

Środki własne Powiatu Mławskiego 23 910,05 zł
Pomoc finansowa Gminy Wiśniewo 23 910,05 zł
Łączna wartość zadania 2025: 47 820,10 zł
Odbiór zadnia: 18 grudnia 2025 roku

W ramach remontu zadań wykonano nowe nawierzchnie z betonu asfaltowego, frezowanie istniejących warstw asfaltowych, regulację wpustów deszczowych i zaworów sieci wodociągowej, profilowanie i zagęszczanie podłoża, a także wzmocnienie i uzupełnienie poboczy kruszywem. Celem prac była poprawa stanu technicznego dróg, podniesienie komfortu jazdy oraz zwiększenie bezpieczeństwa wszystkich uczestników ruchu.

Łączna długość modernizowanych odcinków dróg wynosiła około **12,7 km**.

Realizowany w 2025 roku program współpracy samorządów powiatu, miasta i gmin przy remontach dróg powiatowych, nazwany został popularnie programem 250+. Program będzie kontynuowany w latach następnych jako program inwestycyjny. Wspólnie podjęte działania zakładają dalsze partnerstwo na zasadzie ponoszenia po 50% kosztów inwestycji przez powiat i każdą z gmin.

*Kwoty określające wartość **nowych zadań realizowanych na drogach powiatowych w 2025 roku** oraz kwoty pozyskanych środków finansowych na te zadania i kwoty środków własnych Powiatu Mławskiego przedstawiają się następująco:*

- środki z Unii Europejskiej: 10 168 325,39 zł
- środki Budżetu Państwa: 4 032 060,00 zł
- środki Samorządu Województwa Mazowieckiego: 241 505,00 zł
- środki własne Powiatu Mławskiego: 7 137 950,98 zł
- środki samorządów lokalnych: 5 160 048,17 zł

***Łączna kwota środków finansowych, realizowanych nowych zadań na drogach powiatowych w 2025 roku:
to kwota 26 739 889,54 zł***



POWIAT MŁAWSKI

Władysława Stanisława Reymonta 6, 06-500 Mława

**Wykres: Pozyskane środki finansowe w 2025 roku
przeznaczone
na nowe zadania realizowane przez Powiat Mławski na drogach powiatowych**

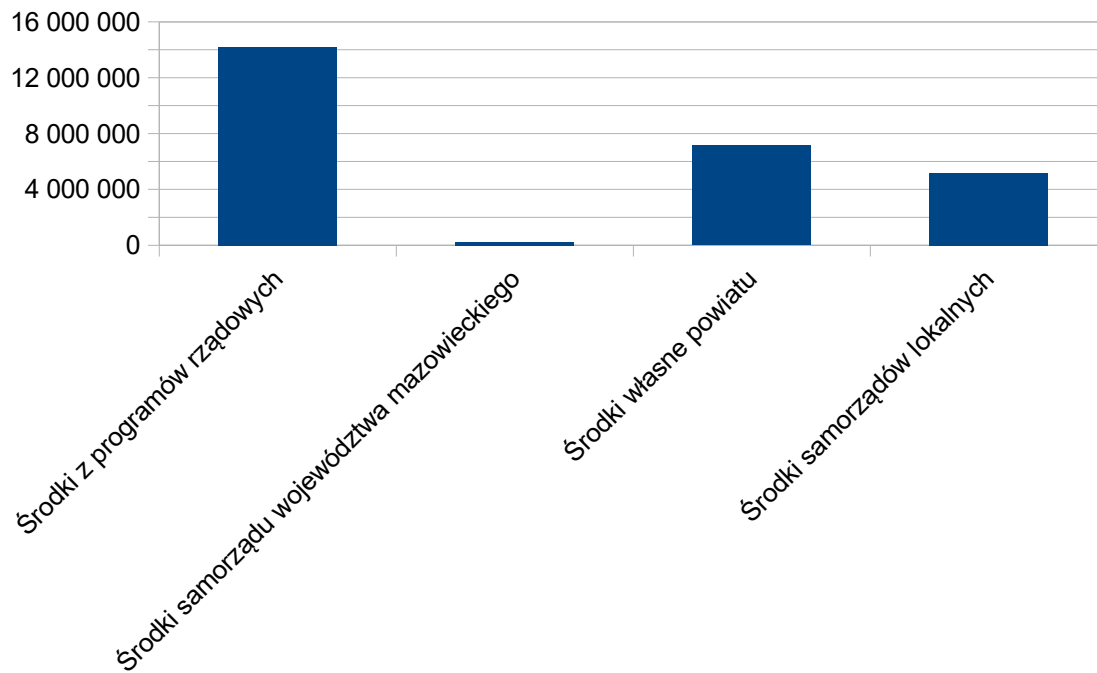



POWIAT MŁAWSKI

Władysława Stanisława Reymonta 6, 06-500 Mława

4.3.3. Dokumentacja projektowa dróg powiatowych zlecona do wykonania.

Nazwa zadania

Rozbudowa drogi powiatowej nr 2352W Strzegowo – Niedzbórz - Pniewo Czeruchy – opracowanie dokumentacji technicznej

Wartość zadania: 227 500,00 zł

Źródła finansowania:

Środki własne Powiatu Mławskiego 113 750,00 zł

Pomoc finansowa Gminy Strzegowo 113 750,00 zł

Termin wykonania dokumentacji: 10 czerwca 2025 roku

Rozbudowa drogi powiatowej nr 2355W Radzanów - Strzegowo – opracowanie dokumentacji technicznej

Wartość zadania: 318 570,00 zł

Źródła finansowania:

Środki własne Powiatu Mławskiego 122 385,00 zł

Pomoc finansowa Gminy Radzanów 91 243,70 zł

Pomoc finansowa Gminy Strzegowo 104 941,30 zł

Termin odbioru dokumentacji: 30 czerwca 2025 roku

Rozbudowa drogi powiatowej nr 2309W od drogi 2306W (Kuklin-Nowa Wieś) – Chmielewo Wielkie - Grzebsk – opracowanie dokumentacji technicznej

Wartość zadania: 120 540,00 zł

Źródła finansowania:

Środki własne Powiatu Mławskiego 60 270,00 zł

Pomoc finansowa Gminy Wieczfnia Kościelna 60 270,00 zł

Termin odbioru dokumentacji: 30 czerwca 2025 roku

Rozbudowa drogi powiatowej nr 2349W Żurominek - Stupsk – opracowanie dokumentacji technicznej

Wartość zadania: 244 770 zł

Źródła finansowania:

Środki własne Powiatu Mławskiego 122 385,00 zł

Pomoc finansowa Gminy Stupsk 110 146,50 zł

Pomoc finansowa Gminy Wiśniewo 12 238,50 zł

Termin odbioru dokumentacji: 30 czerwca 2025 roku

Przebudowa drogi powiatowej nr 2302W Kęczewo-Wola Kęczewska - opracowanie dokumentacji projektowej

Wartość zadania: 3 600,90 zł

Źródła finansowania:

Środki własne Powiatu Mławskiego 3 600,90 zł

Opracowanie dokumentacji był niezbędnym załącznikiem do wniosku na dofinansowanie zadania dotyczącego przebudowy drogi powiatowej przez Samorząd Województwa Mazowieckiego w ramach Funduszu Ochrony Gruntów Rolnych.

Termin wykonania dokumentacji: 31 grudnia 2025 roku

Budowa mostu na rzece Mławka w m. Ratowo wraz z rozbiórką mostu o JNI 01005648 i rozbudową drogi dojazdowej nr 2338W – dokumentacja techniczna

Wartość zadania: 270 600,00 zł

Źródła finansowania:

Środki własne Powiatu Mławskiego 135 300,00 zł

Pomoc finansowa Gminy Radzanów 135 300,00 zł

Termin odbioru dokumentacji: 27 lutego 2026 roku



POWIAT MŁAWSKI

Władysława Stanisława Reymonta 6, 06-500 Mława

Nazwa zadania

Opracowanie dokumentacji projektowej dla zadania pn.: „Budowa ronda na skrzyżowaniu ulic Szpitalnej, dr A. Dobrskiej i PCK w Mławie”

Wartość zadania: 99 630,00 zł

Źródła finansowania:

Miasto Mława: 49 815,00 zł

Środki własne Powiatu Mławskiego: 49 815,00 zł

Przedłożono termin wykonania dokumentacji: do 11 maja 2026 roku

Rozbudowa drogi powiatowej nr 2324W relacji Wyszyny Kościelne – Zdroje – wykonanie dokumentacji projektowej.

Wartość zadania: 197 000,00 zł

Źródła finansowania:

Środki własne Powiatu Mławskiego 98 500,00 zł

Pomoc finansowa Gminy Stupsk 98 500,00 zł

Planowany termin wykonania dokumentacji: 31 grudnia 2026 roku

Przebudowa drogi wojewódzkiej nr 587 w związku z budową przejścia dla pieszych w rejonie skrzyżowania z ul. Płocką w Mławie – wykonanie dokumentacji projektowej

Wartość zadania: 120 000,00 zł

Źródła finansowania:

Środki własne Powiatu Mławskiego 120 000,00 zł

W 2025 roku Powiat Mławski dwukrotnie przeprowadził postępowanie przetargowe, w ramach których nie wyłoniono wykonawcy.

Zarząd Powiatu Mławskiego przesunął realizację zadania wydłużając termin jego realizacji do 31 maja 2027 roku.

Na wydłużenie terminu realizacji zadania Zarząd Powiatu Makowskiego uzyskał zgodę Mazowieckiego Zarządu Dróg Wojewódzkich.

Planowany termin wykonania dokumentacji: maj 2027 roku

Przebudowa drogi powiatowej nr 2308W Łęg-Grzebsk - opracowanie dokumentacji projektowej

Określona wartość zadania: 12 300,00 zł

Nie podjęto realizacji zadania.

Przebudowa drogi powiatowej nr 3014W Raciąż-Radzanów-Liberadz poprzez budowę chodnika w m. Wróblewo – opracowanie dokumentacji projektowej

Określona wartość zadania: 24 600,00 zł

Nie podjęto realizacji zadania.

Łączna kwota środków finansowych na zadania związane z opracowaniem dokumentacji projektowej dróg

w 2025 roku:

to kwota 1 602 210,90 zł

w tym:

środki własne powiatu: 826 005,90 zł

środki samorządów lokalnych: 776 205,00 zł



POWIAT MŁAWSKI

Władysława Stanisława Reymonta 6, 06-500 Mława

4.3.4. Planowane inwestycje do realizacji w 2026 roku, na które Powiat Mławski złożył wnioski o dofinansowanie w 2025 roku.

Przebudowa drogi powiatowej nr 2302W Kęczewo-Wola Kęczewska.

19 grudnia 2025 roku Powiat Mławski złożył do Urzędu Marszałkowskiego Województwa Mazowieckiego wniosek o dofinansowanie zadania w ramach Funduszu Ochrony Gruntów Rolnych.

Planowany koszt inwestycji 1 081 332,32 zł

Wnioskowana kwota dofinansowania 540 666,00 zł

Poprawa bezpieczeństwa ruchu drogowego poprzez rozbudowę drogi powiatowej Nr 4640W, w tym budowę ronda w m. Liberadz. Etap II od km 21+145,00 do km 24+250,00.

26 sierpnia 2025 roku Powiat Mławski złożył do Mazowieckiego Urzędu Wojewódzkiego wniosek o dofinansowanie zadania w ramach Rządowego Funduszu Rozwoju Dróg.

Planowany koszt inwestycji 17 442 637,72 zł

Wnioskowana kwota dofinansowania 12 019 363,10 zł

Dnia 18 lutego 2026 roku Wojewoda Mazowiecki ogłosił listy rankingowe, w której Powiat Mławski otrzymał dofinansowanie na realizację zadania w kwocie 9 717 947,01 zł.

5. Edukacja publiczna.

Omawiając stan oświaty na terenie Powiatu Mławskiego należy mieć na uwadze, że przedstawione informacje w tym zakresie za 2025 rok, zawierają dane na dzień 30 września 2024 roku i 2025 roku. Dane te pochodzą z Systemu Informacji Oświatowej (SIO).

Dane będące w SIO na dzień 15 maja 2024 roku były podstawą naliczenia kwoty potrzeb oświatowych na rok 2025. Od 1 stycznia 2025 roku zostały zmienione zasady finansowania samorządów, a dotychczasowa subwencja została zastąpiona potrzebami oświatowymi i będzie naliczana na podstawie danych wprowadzonych do SIO na dzień 15 czerwca danego roku. Wyjątkowo na dzień 15 maja 2024 roku zostały pobrane dane z SIO do naliczenia potrzeb oświatowych na rok 2025, które zostały zweryfikowane wg stanu na dzień 15 czerwca 2025 roku.

Plan sieci publicznych szkół ponadpodstawowych oraz szkół specjalnych, z uwzględnieniem szkół ponadpodstawowych i specjalnych mających siedzibę na obszarze powiatu prowadzonych przez inne organy niż powiat został ustalony przez Radę Powiatu Mławskiego w dnia 30 grudnia 2021 roku w uchwale Nr XXXII/225/2021 w sprawie ustalenia planu sieci publicznych szkół ponadpodstawowych i specjalnych mających siedzibę na obszarze Powiatu Mławskiego.



POWIAT MŁAWSKI

Władysława Stanisława Reymonta 6, 06-500 Mława

5.1. Szkoły publiczne prowadzone przez Powiat Mławski.

Lp.	Szkola/placówka	Typ szkoły	Liczba uczniów (SIO 15.05.2024r.)	L. oddz.	Liczba uczniów (SIO 15.06.2025r.*)	L. oddz.
1	I Liceum Ogólnokształcące im. St. Wyspiańskiego w Mławie	Liceum Ogólnokształcące	551	21	484	18
		Razem	551	21	484	18
2.	Zespół Szkół nr 1 w Mławie	Technikum nr 1 im. Jerzego Ciesielskiego	499	21	504	21
		Branżowa Szkoła I st. nr 1 im. Jerzego Ciesielskiego	81	3	49	2
		Razem	580	24	553	23
3.	Zespół Szkół nr 2 w Mławie	Technikum nr 2 im. Antoniny Mrozowskiej	496	20	468	18
		Branżowa Szkoła 1 st. nr 2 im. Antoniny Mrozowskiej	50	2	43	2
		Razem	546	22	511	20
4.	Zespół Szkół nr 3 im. Marszałka Józefa Piłsudskiego w Mławie	Technikum nr 3	96	5	70	4
		Branżowa Szkoła I st.nr 3	222	9	199	8
		III Liceum Ogólnokształcące	117	6	126	6
		Razem	435	20	395	18
5.	Zespół Szkół nr 4 im. Obrońców Mławy z Września 1939 r. w Mławie	Technikum nr 4	318	12	286	11
		II Liceum Ogólnokształcące	322	12	298	11
		Razem	640	24	584	22
		Ogółem (bez SOSW)	2752	111	2527	101
Lp.	Szkola/placówka	Typ szkoły	Liczba uczniów SIO 15.05.2024 r.)	L. oddz.	Liczba uczniów (SIO 15.06.2025r.*)	L. oddz.
6.	Specjalny Ośrodek Szkolno-Wychowawczy im. Janusza Korczaka w Mławie	Szkoła Podstawowa	81	19	98	20
		Zespoły rewalidacyjne	9	1	9	1
		Branżowa Szkoła I st. Specjalna	12	1	22	2
		Specjalna Szkoła Przysposabiająca do Pracy	27	4	32	5
		Przedszkole Specjalne	36	7	34	7
			Razem	165	32	195
		Ogółem	2917	143	2722	136
7	Bursa Szkolna	wychowankowie	31		21	
8	Specjalny Ośrodek Szkolno - Wychowawczy	internat Wczesne wspomaganie rozwoju (wwr)	20 227		16 224	

*z uczniami z Ukrainy



POWIAT MŁAWSKI

Władysława Stanisława Reymonta 6, 06-500 Mława

5.2. Uczniowie z Ukrainy w szkołach publicznych prowadzonych przez Powiat Mławski.

Lp.	Szkoła/placówka	Typ szkoły	Stan na 30.09.2024r	Stan na 30.09.2025r.
1.	I Liceum Ogólnokształcące im. St. Wyspiańskiego w Mławie	Liceum Ogólnokształcące	2	1
2.	Zespół Szkół nr 1	Technikum nr 1 im. Jerzego Ciesielskiego Branżowa Szkoła I st. nr 1	13	17
	Zespół Szkół nr 2	Technikum nr 2 im. Antoniny Mrozowskiej	0	2
	Zespół Szkół nr 2	Technikum nr 2 im. Antoniny Mrozowskiej	5	8
3.	Zespół Szkół nr 3 im. Marszałka Józefa Piłsudskiego w Mławie	III Liceum Ogólnokształcące kl. I III Liceum Ogólnokształcące Technikum nr 3 Branżowa Szkoła I st. nr 3	25 20 3 17	18 15 14 33
4.	Zespół Szkół nr 4 im. Obrońców Mławy z Września 1939r. w Mławie	Technikum nr 4 II Liceum Ogólnokształcące	2 4	5 4
5.	Specjalny Ośrodek Szkolno-Wychowawczy im. Janusza Korczaka w Mławie	Szkoła Podstawowa Specjalna Szkoła Specjalna Przysposabiająca do Pracy Przedszkole Specjalne Branżowa Szkoła I st. Specjalna Wczesne wspomaganie rozwoju (wwr)	7 1 0 1 2	6 2 0 1 3
Razem			102	129

5.3. Liczba uczniów w roku szkolnym 2025/2026 razem z uczniami z Ukrainy – uchodźcy.

Lp.	Szkoła/placówka	Typ szkoły	Liczba uczniów (SIO 30.09. 2024r.)	L. oddz	Liczba uczniów (SIO 30.09.2025r.)	L. oddz.
	I Liceum Ogólnokształcące im St. Wyspiańskiego w Mławie	Liceum Ogólnokształcące	489	18	497	18
Razem			489	18	497	18
	Zespół Szkół nr 1 w Mławie	Technikum nr 1 im. Jerzego Ciesielskiego Branżowa Szkoła I st. nr 1 im. Jerzego Ciesielskiego	504 51	21 2	511 47	20 2
Razem			555	23	558	22
	Zespół Szkół nr 2 w Mławie	Technikum nr 2 im. Antoniny Mrozowskiej Branżowa Szkoła 1 st. 2	469 44	18 2	486 19	18 1
Razem			513	20	505	19
	Zespół Szkół nr 3 im. Marszałka Józefa Piłsudskiego w Mławie	Technikum nr 3 Branżowa Szkoła I st.nr 3 III Liceum Ogólnokształcące	70 208 134	4 8 6	86 201 104	4 8 5
Razem			412	18	391	17



POWIAT MŁAWSKI

Władysława Stanisława Reymonta 6, 06-500 Mława

6.	Zespół Szkół nr 4 im. Obrońców Mławy z Września 1939 r. w Mławie	Technikum nr 4	286	11	291	11	
		II Liceum Ogólnokształcące	298	11		11	
					307		
			Razem	584	22	598	22
			Ogółem (bez SOSW)	2553	101	2549	98
	Specjalny Ośrodek Szkolno-Wychowawczy im. Janusza Korczaka w Mławie	Szkoła Podstawowa	95	20	90	22	
		Zespoły rewalidacyjne	9	1	10	2	
		Branżowa Szkoła I st. specjalna	19	2	29	3	
		Szkoła specjalna Przysposabiająca do Pracy	32	5	29	4	
		Przedszkole specjalne	32	7	31	7	
		Razem	187	35	189	38	
		Ogółem	2740	136	2738	136	
7	Bursa Szkolna	wychowankowie	31		29		
8		Internat	20				
	Specjalny Ośrodek Szkolno – Wychowawczy	wczesne wspomaganie rozwoju (wvr)	185		12	192	

5.4. Szkoły publiczne i niepubliczne prowadzone przez inny organ niż Powiat Mławski, wpisane do ewidencji Starosty Mławskiego.

Lp	Organ Prowadzący	Typ szkoły	Liczba uczniów (SIO 30.09.2024r.)	Liczba uczniów (SIO 30.09.2025r.)
1	Akademia Rozwoju, Wiedzy i Umiejętności, ul. Kościuszki 12 ,06-500 Mława	Katolickie Liceum Ogólnokształcące	72	68
			Razem	72
2.	Państwowa Uczelnia Zawodowa im. Ignacego Mościckiego ul. Gabriela Narutowicza 9, 06-400 Ciechanów	Liceum Ogólnokształcące ACK Szkoła Policealna ACK Szkoła Policealna Medyczna ACK	144 0 0	147 0 0
			Razem	144
3.	Centrum Nauki i Biznesu „Żak” Sp. z o.o. ul. Milionowa 21, 93-105 Łódź	Liceum Ogólnokształcące "Żak" dla Dorosłych Szkoły Policealne Zawodowe "Żak" Publiczne Szkoły Policealne "Żak"	253 116 621	311 124 696
			Razem	990
4.	Prowadzący: Julia Roniewicz	Placówka Oświatowo-Wychowawcza Edu3Dkacja w Mławie	0	0
			Ogółem	1206
				1346



POWIAT MŁAWSKI

Władysława Stanisława Reymonta 6, 06-500 Mława

5.5. Nauczanie indywidualne.

Szkola/placówka	Rok szkolny 2024/25 Liczba nauczania indywidualnych
I Liceum Ogólnokształcące w Mławie	3
Zespół Szkół nr 1 w Mławie	10
Zespół Szkół nr 2 w Mławie	13
Zespół Szkół nr 3 w Mławie	8
Zespół Szkół nr 4 w Mławie	0
Specjalny Ośrodek Szkolno – Wychowawczy w Mławie	6
Razem	40
Zajęcia rewalidacyjno-wychowawcze	6
Ogółem	46

5.6. Liczba etatów pracowników niepedagogicznych w szkołach publicznych prowadzonych przez Powiat Mławski.

Lp.	Szkola/Placówka	Pracownicy nie- pedagogiczni	2024/2025	Razem	2025/2026	Razem
1.	Zespół Szkół nr 1	administracja	3,5	11	3,5	11
		obsługa	7,5		7,5	
2.	Zespół Szkół nr 2	administracja	3,5	10,5	3,5	10,5
		obsługa	7		7	
3.	Zespół Szkół nr 3	administracja	3,5	10,75	3,5	10,75
		obsługa	7,25		7,25	
4.	Zespół Szkół nr 4	administracja	3,5	11,5	3,5	12,5
		obsługa	8		9	
5.	I Liceum Ogólnokształcące	administracja	3,5	13,5	3,5	13,5
		obsługa	10		10	
6.	Specjalny Ośrodek Szkolno-Wychowawczy z internatem	administracja	3,75	17,5	3,75	17,5
		obsługa	13,75		13,75	
7.	Bursa Szkolna	administracja	3,5	16	3,5	16,5
		obsługa	12,5		13	
8.	Poradnia Psychologiczno-Pedagogiczna	administracja	3,25	5,25	3,25	5,25
		obsługa	2		2	
9.	Powiatowy Ośrodek Doskonalenia Nauczycieli	administracja	2,25	4,25	2,25	4,25
		obsługa	2		2	
Ogółem:		administracja	30,25		30,25	
		obsługa	70,00	100,25	71,5	101,75

W roku szkolnym 2024/2025 zatrudnienie pracowników niepedagogicznych wynosiło 100,25 etatu.

W roku szkolnym 2025/2026 w szkołach i placówkach oświatowych prowadzonych przez Powiat Mławski pracownicy niepedagogiczni są zatrudnieni na 101,75 etatu.



POWIAT MŁAWSKI

Władysława Stanisława Reymonta 6, 06-500 Mława

5.7. Liczba etatów nauczycieli w szkołach publicznych prowadzonych przez Powiat Mławski.

Lp	Szkoła/placówka etaty	Rok szkolny	Nauczyciel początkujący	Nauczyciel mianowany	Nauczyciel dyplomowany	Razem etatów
1	I Liceum Ogólnokształcące	2024/2025	3,91	4,26	30,50	38,67
		2025/2026	3,00	2,89	32,69	38,58
2	Zespół Szkół nr 1 w Mławie	2024/2025	7,00	8,07	36,81	51,88
		2025/2026	6,00	8,09	36,45	50,54
3	Zespół Szkół nr 2 w Mławie	2024/2025	6,00	4,65	34,59	45,24
		2025/2026	4,00	6,00	32,97	42,97
4	Zespół Szkół nr 3 Mławie	2024/2025	4,00	2,50	25,20	31,70
		2025/2026	3,49	2,52	25,04	31,05
5	Zespół Szkół nr 4 w Mławie	2024/2025	4,00	3,61	37,01	44,62
		2025/2026	5,00	2,50	33,23	40,73
6	Specjalny Ośrodek Szkolno-Wychowawczy	2024/2025	9,00	17,00	43,95	69,95
		2025/2026	8,00	19,56	47,66	75,22
7	Bursa Szkolna w Mławie	2024/2025	2,00	0	1,00	3,00
		2025/2026	2,00	0,20	1,00	3,20
8	Poradnia Psychologiczno-Pedagogiczna w Mławie	2024/2025	1,00	4,75	6,25	12,00
		2025/2026		5,00	6,50	11,50
9	Powiatowy Ośrodek Doskonalenia Nauczycieli	2024/2025	0	0	8,00	8,00
		2025/2026	0	0	7,15	7,15
Ogółem:		2024/2025	36,91	44,84	223,31	305,06
		2025/2026	31,49	46,76	222,69	300,94

W roku szkolnym 2024/2025 w szkołach i placówkach prowadzonych przez Powiat Mławski liczba etatów nauczycielskich to 305,06 etatu (dane z SIO z 30 września 2024 roku)

W roku szkolnym 2025/2026 w szkołach i placówkach prowadzonych przez Powiat Mławski liczba etatów nauczycielskich to 300,94 etatu. (dane z SIO z 30 września 2025 roku)



POWIAT MŁAWSKI

Władysława Stanisława Reymonta 6, 06-500 Mława

5.8. Egzaminacje zawodowe.

Egzaminacje potwierdzające kwalifikacje w zawodzie odbywają się w dwóch sesjach: sesja I (styczeń-luty), sesja II (maj-lipiec).

5.8.1. Zdawalność egzaminu potwierdzającego kwalifikacje w zawodzie w sesji I (styczeń-luty).

Lp.	Placówka	Typ szkoły	Nazwa zawodu symbol cyfrowy zawodu	Symbol kwalifi- kacji	Nazwa kwalifikacji	Przy- stąpiło	Zdało %	Woj. maz. %
1.	Zespół Szkół nr 1	Technikum nr 1 im. Jerzego Ciesielskiego	technik budownictwa	BUD.14	Organizacja i kontrola robót budowlanych oraz sporządzanie kosztorysów	16	5 31,3 %	76 %
			technik programista	INF.04	Projektowanie, programowanie i testowanie aplikacji	12	9 75%	70,5%
			technik informatyk	INF.03	Tworzenie i administrowanie stronami i aplikacjami internetowymi oraz bazami danych	22	16 72,7 %	51,9%
			Technik elektryk	ELE.05	Eksplatacja maszyn, urządzeń i instalacji elektrycznych	20	3 15%	44,6%
			technik reklamy	PGF.08	Zarządzanie kampanią reklamową	13	12 92,3 %	74,3 %
Razem ZS nr 1						83	45 54,2 %	
2.	Zespół Szkół nr 2	Technikum nr 2 im. Antoniny Mrozowskiej	technik usług kelnerskich	HGT.11	Organizacja i prowadzenie usług kelnerskich	16	14 87,5%	76,8%
			technik logistyki	SPL.04	Organizacja transportu	27	27 100%	79%
			technik hotelarstwa	HGT.06	Realizacja usług w recepcji	16	10 62,5%	95,6%
			technik żywienia i usług gastronomicznych	HGT.12	Organizacja żywienia i usług gastronomicznych	22	18 81,8%	82,8%
			Razem ZS nr 2					
3.	Zespół Szkół nr 3 im. Marszałka Józefa Piłsudskiego	Technikum nr 3	technik elektronik	ELM.05	Eksplatacja urządzeń elektronicznych	17	14 82,4 %	48,7%
Razem ZS nr 3						17	14 82,4 %	



POWIAT MŁAWSKI

Władysława Stanisława Reymonta 6, 06-500 Mława

4.	Zespół Szkół nr 4 im. Obrońców Mławy z Września 1939r.	Technikum nr 4	technik handlowiec	HAN.02	Prowadzenie działań handlowych	13	13	100 %	90,2%
			technik rachunkowości	EKA.07	Prowadzenie rachunkowości	14	14	100,00 %	88,2%
			Technik ekonomista	EKA.05	Prowadzenie spraw kadrowo-placowych i gospodarki finansowej jednostek organizacyjnych	24	24	100%	88,6%
			Razem ZS nr 4			51	51	100,00 %	
			Ogółem			232	179	77,2%	

5.8.2. Zdawalność egzaminu potwierdzającego kwalifikacje w zawodzie w sesji II (czerwiec- lipiec).

Lp.	Placówka	Typ szkoły	Nazwa zawodu	Symbol kwalifikacji	Nazwa kwalifikacji	Przystąpiło	Zdało	%	Woj. maz. %
1	Zespół Szkół nr 1	Technikum nr 1	technik budownictwa	BUD.12	Wykonywanie robót murarskich i tynkarskich	18	14	77,8%	91,4 %
			technik programista	INF.03	Tworzenie i administrowanie stronami, aplikacjami internetowymi oraz bazami danych	24	21	87,5%	70,3 %
			technik elektryk	ELE.02	Montaż, uruchamianie i konserwacja instalacji, maszyn i urządzeń elektrycznych	29	15	51,7%	67,3 %
			technik reklamy	PGF.07	Wykonywanie przekazu reklamowego	27	9	33,3%	78,2 %
			technik informatyk	INF.02	Eksploatacja systemów komputerowych, urządzeń peryferyjnych i lokalnych sieci komputerowych	25	16	64,0%	76 %
			monter zabudowy i robót wykończeniowych w budownictwie	BUD.11	Wykonywanie robót montażowych, okładzinowych i wykończeniowych	24	15	62,5%	83,5 %



POWIAT MŁAWSKI

Władysława Stanisława Reymonta 6, 06-500 Mława

		Razem ZS nr 1			147	90	61,2%		
2	Zespół Szkół nr 2	Technikum nr 2	technik logistik	SPL.01	Obsługa magazynów	36	35	97,2%	86,0 %
			technik żywienia i usług gastronomicznych	HGT.02	Przygotowanie i wydawanie dań	31	31	100 %	87 %
				HGT.03	Obsługa gości w obiekcie świadczącym usługi hotelarskie	23	19	82,6%	81,8 %
			technik hotelarstwa technik eksploatacji portów i terminali	SPL.02	Obsługa podróżnych w portach i terminalach	33	32	97 %	91,8 %
			Branżowa Szkoła I stopnia nr 2						
			kucharz	HGT.02	Przygotowanie i wydawanie dań	20	20	100%	87 %
		Razem ZS nr 2			143	137	95,8 %		
3	Zespół Szkół nr 3	Technikum nr 3	technik elektronik	ELM.02	montaż oraz instalowanie układów i urządzeń elektronicznych	17	17	100%	90,1 %
			Branżowa Szkoła I stopnia nr 3	kucharz	HGT.02	Przygotowywanie i wydawanie dań	3	2	66,7%
			elektromechanik pojazdów samochodowych	MOT.02	Obsługa, diagnozowanie oraz naprawa mechatronicznych systemów pojazdów samochodowych	3	1	33,3 %	61 %
			mechanik operator pojazdów i maszyn rolniczych	ROL.02	Eksploatacja pojazdów, maszyn, urządzeń i narzędzi stosowanych w rolnictwie	1	1	100 %	81,1 %
			mechanik pojazdów samochodowych	MOT.05	Obsługa, diagnozowanie oraz naprawa pojazdów samochodowych	3	2	66,7 %	76,2 %
		Razem ZS nr 3			27	23	85,2 %		
4.	Zespół szkół nr 4	Technikum nr 4	technik handlowiec	HAN.01	prowadzenie sprzedaży	29	29	100 %	94,3 %
			technik ekonomista	EKA.04	Prowadzenie dokumentacji w jednostce organizacji	26	25	96,2 %	89,2%
			technik ekonomista	EKA.05	prowadzenie spraw kadrowo – płacowych i gospodarki finansowej jednostek organizacyjnych	24	24	100 %	87,6 %
		Razem ZS nr 4			79	78	98,7%		
		Ogółem			396	328	82,8 %		



POWIAT MŁAWSKI

Władysława Stanisława Reymonta 6, 06-500 Mława

Wykres: Zdawalność egzaminu potwierdzającego kwalifikacje zawodowe w szkołach publicznych prowadzonych przez Powiat Mławski w dwóch sesjach.

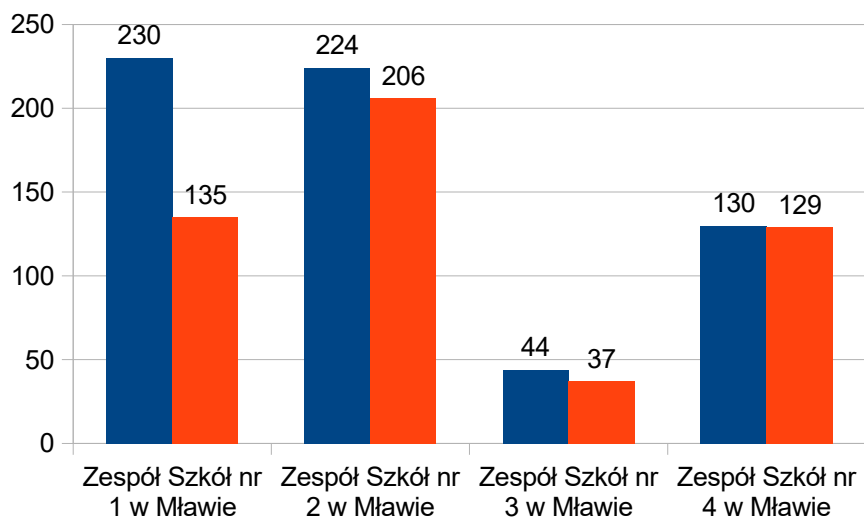

- ilość uczniów którzy przystąpili do egzaminów zawodowych w 2 sesjach
- ilość uczniów którzy zdali egzamin zawodowy



POWIAT MŁAWSKI

Władysława Stanisława Reymonta 6, 06-500 Mława

5.9. Wyniki matur.

Lp.	Placówka	typ szkoły	Liczba abiturientów którzy przystąpili do matury	Liczba uczniów, którzy zdali egzamin maturalny	%
1	I Liceum Ogólnokształcące im. Stanisława Wyspiańskiego w Mławie	LO	115	113	98,26 %
2	Zespół Szkół nr 1	Technikum	67	66	98,51 %
3	Zespół Szkół nr 2	Technikum	67	60	89,55 %
4	Zespół Szkół nr 3 w Mławie	LO	16	4	25,00 %
		Technikum	11	6	54,55 %
5	Zespół Szkół nr 4 w Mławie	LO	66	63	95,45 %
		Technikum	51	48	94,12 %
Ogółem			393	360	91,60 %

Wykres: Zdawalność egzaminu maturalnego w szkołach prowadzonych przez Powiat Mławski.

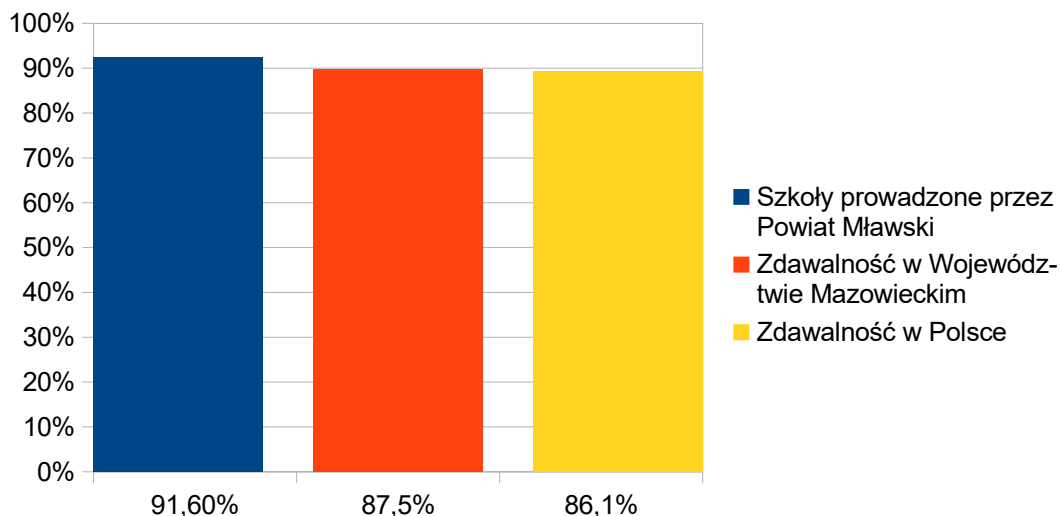



POWIAT MŁAWSKI

Władysława Stanisława Reymonta 6, 06-500 Mława

5.10. Finansowanie oświaty.

W roku 2025 bieżące wydatki zrealizowane na oświatę ogółem stanowiły kwotę – 75.594.887,21 zł, w tym:

- na szkoły i placówki, których organem prowadzącym jest Powiat Mławski – 66 203 661,06 zł
- na szkoły prowadzone przez inny organ niż Powiat Mławski – 9 391 226,15 zł

Wydatki zostały sfinansowane z następujących źródeł:

- części oświatowej subwencji ogólnej dla jednostek samorządu terytorialnego – 62 103 609,00 zł
- dotacji celowych – 4 426 634,42 zł
- dochodów własnych zrealizowane przez szkoły i placówki oświatowe – 1 914 530,40 zł
- dochodów własnych powiatu – 4 722 189,07 zł
- środki na Ukrainę – 2 427 924,32 zł

6. Zdrowie publiczne.

6.1. Szpital powiatowy.

Liczba świadczeń Samodzielnego Publicznego Zakładu Opieki Zdrowotnej w Mławie w roku 2025 wyniosła w działalności szpitalnej i specjalistycznej **69 576 świadczeń** (spadek o 7891 świadczeń w porównaniu do roku 2024), łącznie z działalnością w poradniach podstawowej opieki zdrowotnej, w których udzielono **40 034** świadczeń zdrowotnych (zmniejszenie o 3290 udzielonych świadczeń zdrowotnych w porównaniu do roku 2024).

W szpitalu, dla którego podmiotem tworzącym jest Powiat Mławski na początku 2025 roku było **149** miejsc. W ciągu roku z usług szpitala skorzystało **5 305** mieszkanek i mieszkańców, a średni czas hospitalizacji wynosił **4,56 dni**. Liczba zgonów w 2025 roku w szpitalu wyniosła **381** (zwiększyła o 43 osoby w porównaniu do roku 2024). Najczęstszymi powodami zgonów w szpitalu były niewydolność serca, niewydolność oddechowa,

Dodatkowo w Powiecie Mławskim na dzień 31 grudnia 2025 roku funkcjonowały 22 publiczne i niepubliczne zakłady opieki zdrowotnej, funkcjonowało 18 aptek (16 aptek na terenie Miasta Mława, natomiast na terenie gmin - 2 apteki).

Infrastruktura ochrony zdrowia jest niezwykle istotnym elementem w budowaniu potencjału i zapewnianiu odpowiednio wysokiego poziomu życia lokalnej społeczności. Celem działalności SP ZOZ w Mławie jest zapewnienie potrzebnych świadczeń zdrowotnych w regionie. Zgodnie z Decyzją Wojewody z dnia 4 lipca 2022 roku **SP ZOZ w Mławie został uznany za OPERATORA USŁUGI KLUCZOWEJ W OCHRONIE ZDROWIA**, co stanowi o ważnej roli w systemie zabezpieczenia zdrowotnego.

Szpital posiada Certyfikat ISO 9000:2015 wydany przez Wojskową Akademię Techniczną – Centrum Certyfikacji Jakości dla wszystkich zakresów działalności leczniczej. Certyfikat został wydany 28 listopada 2025 roku z ważnością do 4 grudnia 2028 roku.

Szpital posiada certyfikat jakości dla działań w diagnostyce laboratoryjnej oraz mikrobiologicznej.

Szpital nieprzerwanie od 14 marca 2024 roku posiada akredytację i obecnie prowadzi jej aktualizację w zakresie staży z pediatrii, chirurgii ogólnej i chorób wewnętrznych.



POWIAT MŁAWSKI

Władysława Stanisława Reymonta 6, 06-500 Mława

Samodzielny Publiczny Zakład Opieki Zdrowotnej w Mławie nie jest jednostką nastawioną na osiągnięcie zysku. Celem Zakładu jest udzielanie świadczeń zdrowotnych na rzecz osób ubezpieczonych oraz innych osób uprawnionych.

Na podstawie Raportu o sytuacji ekonomiczno – finansowej Samodzielnego Zakładu Opieki Zdrowotnej w Mławie³ zawierającego wyniki prognozy sytuacji ekonomicznej – finansowej na lata 2025 - 2027 wskazujące, że sytuacja szpitala na przestrzeni lat 2025 – 2027 pozostanie stabilna. Z analizowanej prognozy wynika, że od 2025 roku Szpital będzie osiągać wynik ujemny, ale z tendencją wzrostową.

Wynik finansowy SP ZOZ w Mławie za 2024 roku to **strata 7 085 967,10 zł**

Wynik finansowy SP ZOZ w Mławie za 2025 roku to **strata 4 742 708,28 zł**

6.2. Pomoc finansowa dla Samodzielnego Publicznego Zakładu Opieki Zdrowotnej w Mławie w 2025 roku.

- Powiat Mławski w dniu 26 czerwca 2025 roku udzielił Samodzielnemu Publicznemu Zakładowi Opieki Zdrowotnej w Mławie nieoprocentowanej pożyczki na spłatę zobowiązań wymagalnych w kwocie 2 000 000,00 zł na okres od dnia 26 lipca 2025 roku do 31 grudnia 2032 roku.
- Powiat Mławski w dniu 5 listopada 2025 roku udzielił Samodzielnemu Publicznemu Zakładowi Opieki Zdrowotnej w Mławie nieoprocentowanej pożyczki z przeznaczeniem na **dokończenie inwestycji** pn.: „*Modernizacja oraz doposażenie Szpitalnego Oddziału Ratunkowego oraz Pracowni Diagnostycznych współpracujących z SOR w celu podniesienia jakości i dostępności do świadczeń zdrowotnych pacjentów SPZOZ w Mławie*”. Kwota udzielonej pożyczki 994 571,62 zł. Pożyczka będzie spłacana kwartalnie w okresie od 2033 roku do 2035 roku.
- Powiat Mławski udzielił poręczenia kredytowego: na zabudowanej nieruchomości, stanowiącej własność Powiatu Mławskiego, położonej w Mławie przy ulicy Joachima Lelewela 5, została ustanowiona hipoteka umowna do kwoty 3.000.000,00 zł, zabezpieczająca spłatę kredytu w wysokości 2.000.000,00 zł udzielonego Samodzielnemu Publicznemu Zakładowi Opieki Zdrowotnej w Mławie przez PKO BP S.A. z przeznaczeniem na bieżące funkcjonowanie działalności.
- Powiat Mławski przekazał na rzecz Samodzielnego Publicznego Zakładu Opieki Zdrowotnej w Mławie dotację celową w wysokości 162 380,09 zł na zadania:

³Raport przyjęty uchwałą Nr XXII/171/2025 Rady Powiatu Mławskiego z dnia 29 grudnia 2025 roku.

Raport oceniony pozytywnie przez Radę Powiatu Mławskiego.



POWIAT MŁAWSKI

Władysława Stanisława Reymonta 6, 06-500 Mława

Nazwa zadania	Wysokość dofinansowania
<p><i>„Wykonanie Programu funkcjonalno – użytkowego dla budowy łącznika wraz z dostawą wind wchodzących w zakres dofinansowania o tytule naboru: „Ambulatoryjna Opieka Specjalistyczna (AOS) i leczenie jednego dnia”.</i></p> <p><i>Dofinansowanie z Funduszy Europejskich dla Mazowsza na lata 2021 – 2027”</i></p>	Kwota udzielonej dotacji 56 941,89 zł
<p><i>„Opracowanie dokumentacji (wniosek IOWISZ wraz z załącznikami) niezbędnej do pozyskania opinii o celowości inwestycji o wartości poniżej 10 000 000 PLN (opracowanie niezbędne do uzyskania dofinansowania o tytule naboru: „Ambulatoryjna Opieka Specjalistyczna (AOS) i leczenie jednego dnia”.</i></p> <p><i>Dofinansowanie z Funduszy Europejskich dla Mazowsza na lata 2021 – 2027”</i></p>	Kwota udzielonej dotacji 25 313,40 zł
<p><i>Opracowanie/Przygotowanie wniosku w celu uzyskania dofinansowania o tytule naboru: „Ambulatoryjna Opieka Specjalistyczna (AOS) i leczenie jednego dnia”.</i></p> <p><i>Dofinansowanie z Funduszy Europejskich dla Mazowsza na lata 2021 – 2027”</i></p>	Kwota udzielonej dotacji 14 464,80 zł
<p><i>Wykonanie Programu funkcjonalno – użytkowego dla zadania pn. „Rozbudowa Szpitala SPZOZ w Mławie na potrzeby ratownictwa medycznego” w związku z wnioskiem o dofinansowanie z Rządowego Funduszu Polski Ład: Programu Inwestycji Strategicznych zwanego dalej „Programem”, z dnia 08.11.2024 nr Edycja8/2023/5375/PolskiŁad, złożonym przez Powiat Mławski na realizację inwestycji: „Rozbudowa Szpitala SPZOZ w Mławie na potrzeby ratownictwa medycznego”</i></p>	Kwota udzielonej dotacji 65 660,00 zł



POWIAT MŁAWSKI

Władysława Stanisława Reymonta 6, 06-500 Mława

6.3 Nowe inwestycje realizowane w Samodzielnym Publicznym Zakładzie Opieki Zdrowotnej w Mławie w 2025 roku.

„Rozbudowa Szpitala SP ZOZ w Mławie na potrzeby ratownictwa medycznego.” *Planowany termin odbioru inwestycji: 7 wrzesień 2026 roku*

Wartość zadania: **3 444 815,00 zł**

Źródła finansowania:

dofinansowanie Rządowego Funduszu Polski Ład Program

Inwestycji Strategicznych: **2 885 750,00 zł**

Środki własne Powiatu Mławskiego: **559 065,00 zł**

W zakres realizacji inwestycji wchodzi następujące zadania:

- Opracowanie dokumentacji projektowo-kosztorysowej na rozbudowę Szpitala SP ZOZ w Mławie oraz zakup niezbędnego wyposażenia w celu zapewnienia optymalizacji oraz bezpieczeństwa realizacji świadczeń zdrowotnych na potrzeby funkcji związanych z zadaniami ratownictwa medycznego.
- Wykonanie prac budowlanych z zakresu objętego projektem, budowa bezkolizyjnego podjazdu dla karettek, pomieszczeń medycznych zapewniających właściwą komunikację oraz ruch pacjentów.
- Dostawa niezbędnego wyposażenia oraz instalacji.



Zdjęcie: zasoby własne SP ZOZ w Mławie

6.4. Ochrona i promocja zdrowia.

Poza zadaniami wynikającymi z nadzoru nad samodzielnymi publicznymi zakładami opieki zdrowotnej powiat mławski skupia uwagę między innymi na ochronie zdrowia oraz profilaktyce i promocji zdrowia mieszkańców powiatu.

Zarząd Powiatu Mławskiego w 2025 roku ogłosił otwarty konkurs ofert na realizację zadań publicznych z zakresu ochrony i promocji zdrowia. Konkurs miał na celu poprawę stanu zdrowia i związanej z nim jakości życia mieszkańców Powiatu Mławskiego, wspieranie programów edukacyjno - zdrowotnych oraz programów profilaktycznych służących poprawie stanu zdrowia fizycznego i psychicznego.

- Podpisano i zrealizowano 7 umów z organizacjami pożytku publicznego.

W ramach umów realizowane były zadania:

- Prowadzenie działań w zakresie promocji zdrowia i edukacji zdrowotnej na terenie Powiatu Mławskiego.
- Promowanie idei i wspieranie działań profilaktycznych i programów edukacyjnych, służących poprawie stanu zdrowia fizycznego i psychicznego mieszkańców
- Propagowanie działań z zakresu pierwszej pomocy przedmedycznej, honorowego krwiodawstwa i zachowań prozdrowotnych.
- Wspieranie przedsięwzięć w zakresie promowania zdrowego stylu życia wolnego od alkoholu, narkotyków, nałogów dla mieszkańców Powiatu Mławskiego

Na zadania z zakresu ochrony i promocji zdrowia w 2025 roku Zarząd Powiatu przeznaczył środki finansowe w wysokości 17 000,00 zł



POWIAT MŁAWSKI

Władysława Stanisława Reymonta 6, 06-500 Mława

7. Stan bezrobocia w Powiecie Mławskim.

Na koniec 2024 roku stopa bezrobocia w powiecie mławskim wyniosła **6%**, a liczba zarejestrowanych bezrobotnych ukształtowała się na poziomie **1643** osoby. W ciągu całego 2025 roku do rejestru PUP włączono 2659 osób (o 28 osoby więcej niż w 2024 roku), wyrejestrowano 2327 osób w tym 1531 osób z powodu podjęcia pracy i 61 osób z powodu podjęcia działalności gospodarczej.

Wykres: struktura bezrobocia w powiecie mławskim w 2025 rok.

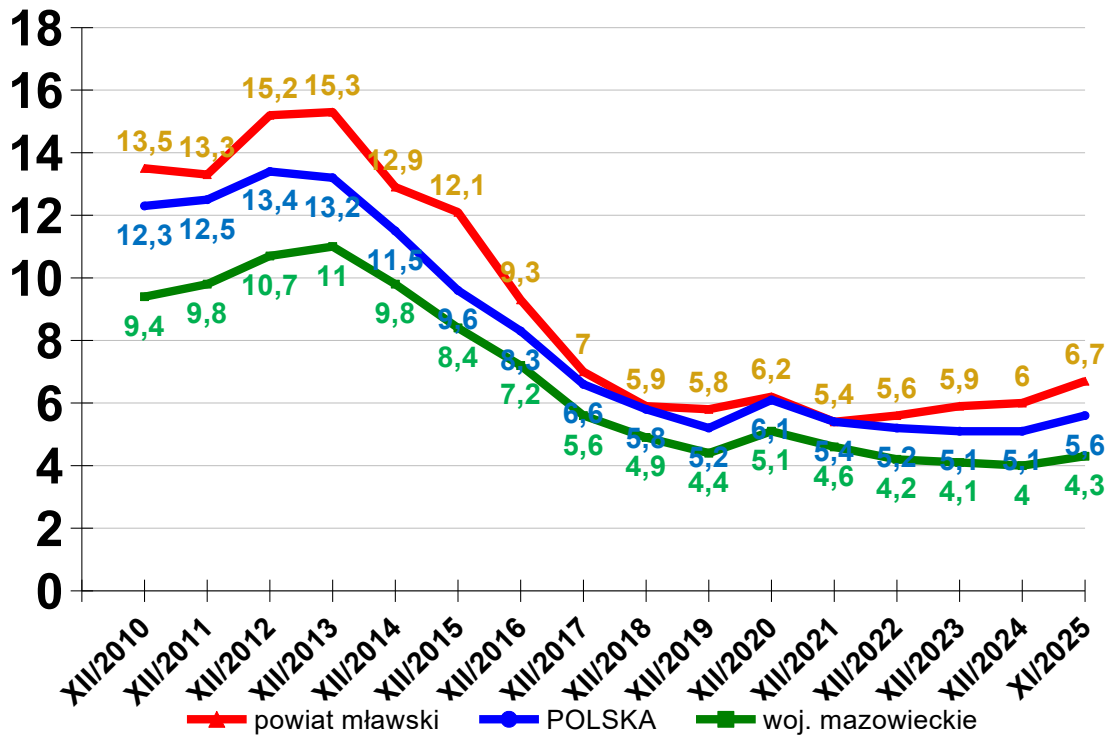

Źródło: Powiatowy Urząd Pracy w Mławie



POWIAT MŁAWSKI

Władysława Stanisława Reymonta 6, 06-500 Mława

Podstawowe dane statystyczne w zakresie bezrobocia w powiecie mławskim wg stanu na dzień 31 grudnia 2025 roku

- Liczba osób zarejestrowanych jako bezrobotne, w tym kobiety- 1895/994 kobiety
- Zamieszkali na wsi- 941 bezrobotnych
- Osoby znajdujące się w szczególnej sytuacji na rynku pracy:
 - do 30 roku życia- 517 osób
 - do 25 roku życia- 299 osób
 - długotrwale bezrobotne- 846 osób
 - powyżej 50 roku życia- 499 osób
 - posiadające co najmniej jedno dziecko do 6 roku życia- 182 osoby
 - posiadające co najmniej jedno dziecko niepełnosprawne do 18 roku życia – 4 osoby
 - niepełnosprawni- 127 osób

Realizacja w 2025 roku przez Powiatowy Urząd Pracy w Mławie form aktywizacji zawodowej bezrobotnych z terenu powiatu mławskiego przedstawiona została:

- w pkt 3.2. - w informacji z realizacji Strategii Rozwiązywania Problemów Społecznych w Powiecie Mławskim, cel szczegółowy: wzrost aktywności zawodowej mieszkańców oraz cel szczegółowy: poprawa jakości życia osób z niepełnosprawnością i cel szczegółowy: podniesienie jakości życia osób starszych;
- w pkt 3.5. w informacji z realizacji Powiatowego Programu Działań na Rzecz Osób Niepełnosprawnych, cel szczegółowy: wzmacnianie aktywności zawodowej osób z niepełnosprawnościami;
- w pkt. 3.8. - Plan Rozwoju Publicznych Służb Zatrudnienia na lata 2025 – 2027.

Sposobem na łagodzenie skutków bezrobocia było również wsparcie pasywne w postaci wypłaty zasiłku dla osób bezrobotnych. W 2025 roku wypłaciliśmy tego typu wsparcie w łącznej wysokości 5 359 686,42 zł.

Osoby bezrobotne, które samodzielnie podejmują pracę w trakcie pobierania zasiłku mogły ubiegać się o dodatek aktywizacyjny - w ubiegłym roku wypłacono z tego tytułu 263 958,10 zł.



POWIAT MŁAWSKI

Władysława Stanisława Reymonta 6, 06-500 Mława

8. Inwestycje powiatowe.

Działania inwestycyjne podejmowane przez Powiat Mławski miały na celu utrzymanie powiatowych obiektów użyteczności publicznej.

8.1. Nowe inwestycje powiatowe, których realizacja rozpoczęła się w 2025 roku.

Zagospodarowanie przestrzeni na potrzeby infrastruktury sportowo – rekreacyjnej przyszkolnej przy Zespole Szkół Nr 4 w Mławie”

**Termin realizacji:
odbiór inwestycji: 3 września 2025 roku**

Wartość zadania: 939 658,50 zł

Źródła finansowania:

Rządowy Fundusz Polski Ład

Program Inwestycji Strategicznych: **845.692,65 zł**

Środki własne Powiatu Mławskiego: **93 965,85 zł**

W ramach realizacji zadania zostały wykonane prace budowlane dotyczące stworzenia placu pomiędzy budynkiem szkoły, a salą gimnastyczną, na którym została umieszczona siłownia zewnętrzna oraz elementy do czynnego spędzania czasu dla młodzieży szkolnej tj. ławki, kamienne stoły do gry w szachy, piłkarzyki oraz ping-pong. Teren został obsadzony roślinami. Ponadto na terenie za salą gimnastyczną powstało boisko do uprawiania gier zespołowych.



Źródło: zdjęcie - strona www.powiatmlawski.pl



Źródło: zdjęcie - strona www.powiatmlawski.pl



POWIAT MŁAWSKI

Władysława Stanisława Reymonta 6, 06-500 Mława

„Remont dachu Mławskiej Hali Sportowej w Mławie”.

Termin realizacji:
odbiór inwestycji: 17 grudnia 2025 roku

Wartość zadania: 517 953,00 zł

Źródła finansowania:

Pomoc finansowa Samorządu Województwa Mazowieckiego w ramach Mazowieckiego Instrumentu Wsparcia Infrastruktury Sportowej „*Mazowsze dla sportu*”: **300 000,00 zł**
Środki własne Powiatu Mławskiego: **217 953,00 zł**

Zakres wykonanych prac obejmował:

- oczyszczenie podłoża,
- zabezpieczenie miejsc nierzadkich (połączenia materiałów o różnych właściwościach i strukturach) przy użyciu materiałów uzupełniających.
- Na tak przygotowane podłoże, nałożone zostały powłoki renowacyjne.

Układ warstw systemu na dachu pokrytym papą:

- pierwsza warstwa- półelastyczny głęboko penetrujący grunt na bazie poliuretanu;
- dwie warstwy pośrednie bitumiczno- poliuretanowe które wnikają w najmniejsze zakamarki uszczelniając je i tworząc bezszwowa izolację;
- trzecia topowa zamykająca warstwa nawierzchniowa na bazie hydrofobowych żywic poliuretanowych. Ten topowy i ekonomiczny system hydroizolacyjny tworzy gładką, nieprzenikalną dla wilgoci izolację elastomerową. Stworzona na bazie żywic alifatycznych jest w pełni odporna na promieniowanie UV, mocno przylega do każdej powierzchni, tworząc bardzo elastyczną powłokę o wysokiej odporności chemicznej, mechanicznej i termicznej;
- finiszująca warstwa alifatyczna odbijająca promienie UV to: redukcja kosztów schładzania, poprawa komfortu termicznego pod dachem – obniża temperaturę pomieszczeń, zwiększa wydajność dwustronnych paneli fotowoltaicznych, poprawia komfort cieplny ludzi redukując ślad węglowy emitujący emisje gazów cieplarnianych, łagodzi działania tzw. letnich wysp ciepła i poprawia jakość powietrza w aglomeracjach miejskich, wodoszczelna.

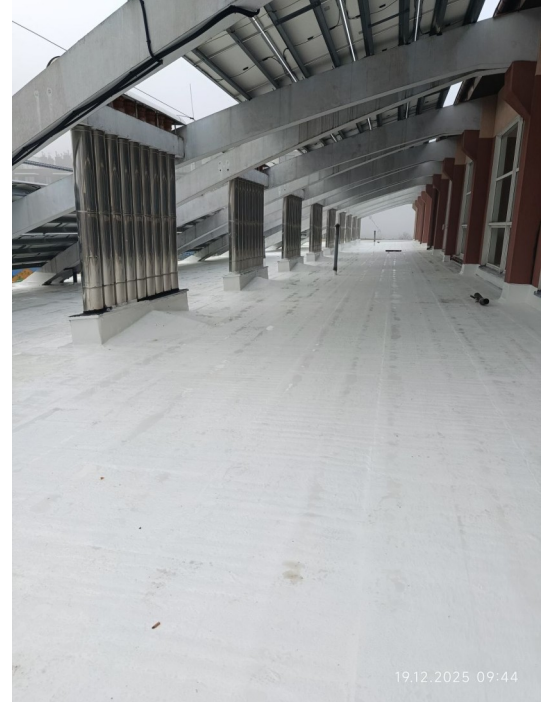

Źródło: zdjęcie - strona www.powiatmlawski.pl



POWIAT MŁAWSKI

Władysława Stanisława Reymonta 6, 06-500 Mława

8.2. Zadania inwestycyjne na potrzeby Starostwa Powiatowego w Mławie.

Wzmocnienie cyberbezpieczeństwa w Starostwie Powiatowym w Mławie

Wartość zadania: 919 895,00 zł

Źródła finansowania:

Dofinansowanie ze środków Unii Europejskiej: **710 894,87 zł**

Dofinansowanie ze środków budżetu państwa: **135 408,53 zł**

Wkład własny Powiatu Mławskiego: **73 591,60 zł**

Powiat Mławski kontynuował działania w zakresie cyberbezpieczeństwa. Dnia 28 kwietnia 2025 roku w drodze postępowania przetargowego został wyłoniony wykonawca na realizację zadania pn. „*Wzmocnienie cyberbezpieczeństwa w Starostwie Powiatowym w Mławie poprzez zakup systemów teleinformatycznych, oprogramowania i rozwiązań ciągłego monitorowania bezpieczeństwa (SIEM)*”.

Realizacja zadania:

- Zakup, wdrożenie i utrzymanie systemu SIEM wraz oprogramowaniem.
- Zakup oprogramowania do wykonywania kopii zapasowych.
- Zakup oprogramowania menadżera logów.
- Zakup oprogramowania do monitorowania infrastruktury.
- Zakup oprogramowania przeciwdziałającemu wyciekowi danych DLP.
- Zakup macierzy dyskowej do obsługi systemu SIEM wraz z dyskami.
- Kompleksowy pakiet szkoleń.

Celem projektu było wzmocnienie cyberbezpieczeństwa Starostwa Powiatowego w Mławie. Zakupiony sprzęt z oprogramowaniem oraz przeprowadzone szkolenia w pełni zabezpieczą Starostwo Powiatowe w Mławie przed atakami cyberprzestępców.

Powiat Mławski przeprowadzi audyt końcowy zgodności z KRI projektu pn. „*Wzmocnienie cyberbezpieczeństwa w Starostwie Powiatowym w Mławie*” współfinansowanego w ramach programu Fundusze Europejskie na Rozwój Cyfrowy (FERC) Priorytet II Zawansowane usługi cyfrowe, Działanie 2.2. Wzmocnienie krajowego systemu cyberbezpieczeństwa finansowanego z Europejskiego Funduszu Rozwoju Regionalnego (EFRR).



POWIAT MŁAWSKI

Władysława Stanisława Reymonta 6, 06-500 Mława

9. Bezpieczeństwo i porządek publiczny.

Bezpieczeństwo publiczne to system zorganizowanych i skoordynowanych działań jednostek samorządu terytorialnego, powiatowych służb, inspekcji, straży i innych podmiotów zajmujących się problematyką bezpieczeństwa. Działalnością Zarządu Powiatu Mławskiego w obszarze bezpieczeństwa jest funkcjonowanie na szczeblu powiatu komisji bezpieczeństwa i porządku publicznego oraz powiatowego zespołu zarządzania kryzysowego. Wymaga podkreślenia, że w podobny sposób jak Komisja Bezpieczeństwa i Porządku, powołany Powiatowy Zespół Zarządzania Kryzysowego, zajmował się w 2025 roku problematyką związaną z zagadnieniami dotyczącymi przygotowania służb, inspekcji i straży, a także jednostek samorządu terytorialnego do reagowania na występujące zagrożenia na terenie powiatu mławskiego.

9.1. Działania w obszarze zapewnienia bezpieczeństwa i porządku publicznego na terenie powiatu mławskiego podejmowane w 2025 roku.

W minionym roku Zarząd Powiatu Mławskiego w obszarze zapewnienia bezpieczeństwa i porządku publicznego na terenie powiatu mławskiego:

- dokonał wpłaty kwotę 50 000,00 zł na Państwowy Fundusz Celowy - środki przeznaczone na remonty pomieszczeń w Komendy Państwowej Policji w Mławie w ramach Funduszu Wsparcia;
- dokonał wpłaty kwoty 30 000,00 zł Państwowy Fundusz Celowy – środki przeznaczone na zakup węży tłoczonych dla Komendy Powiatowej Państwowej Straży Pożarnej w Mławie;
- udzielił pomocy finansowej gminom powiatu mławskiego oraz Miastu Mława na dofinansowanie zadań własnych z przeznaczeniem na zakup sprzętu specjalistycznego dla Ochotniczych Straży Pożarnych w łącznej wysokości 49 587,00 zł;
- udzielił pomocy finansowej na dofinansowanie własnych zadań inwestycyjnych dla Gminy Radzanów na zakup agregatu prądowórczego dla OSP Radzanów w wysokości 15 000,00 zł oraz dla Gminy Strzegowo na zakup sprzętu specjalistycznego dla OSP w Unierzyżu w wyskokowi 15 000,00 zł;
- otrzymał dotację od Wojewody Mazowieckiego na realizację zadań własnych w ramach *Wojewódzkiego Programu Ochrony Ludności i Obrony Cywilnej na rok 2025* w ramach której zakupił sprzęt medyczny, techniczny, łączności oraz wyposażenie logistyczne i szkoleniowe, które wzmacniają potencjał operacyjny służb i instytucji odpowiedzialnych za bezpieczeństwo na terenie powiatu mławskiego oraz przeprowadzono działania profilaktyczne i edukacyjne mieszkańców w zakresie zagrożeń i zasad postępowania w sytuacjach kryzysowych;
- podpisał umowę z Wojewodą Mazowieckim w ramach *Wojewódzkiego Programu Ochrony Ludności i Obrony Cywilnej na rok 2025* na realizację zadania „*Utrzymanie i rozwój podmiotów ochrony ludności i organizacji pozarządowych, w tym krajowego systemu ratowniczo-gaśniczego, Państwowego Ratownictwa Medycznego i jednostek ochrony przeciwpożarowej*”, w ramach której otrzymano 318 000,00 zł dla Komendy Powiatowej Państwowej Straży Pożarnej w Mławie;
- nabył od Skarbu Państwa w drodze darowizny, objętej aktem notarialnym z dnia 19 listopada 2025 roku działkę nr 920/2 o powierzchni 1,6641 ha, położoną w Mławie o wartości 901.610,00 złotych. Nieruchomość została nabyta w celu realizacji zadań określonych w Wojewódzkim Planie Ochrony Ludności i Obrony Cywilnej.



POWIAT MŁAWSKI

Władysława Stanisława Reymonta 6, 06-500 Mława

Jednym z kluczowych zadań było przygotowanie dokumentacji projektowej niezbędnej do budowy centralnego magazynu z funkcją ukrycia, który w przyszłości ma pełnić także rolę siedziby Centrum Zarządzania Kryzysowego. Pomimo podjętych działań, takich jak ogłoszenie postępowań zakupowych, realizację uniemożliwiły ograniczenia rynkowe oraz krótki okres realizacji programu Ochrony Ludności i Obrony Cywilnej za 2025 rok, wynikający z terminu obowiązywania umowy zawartej do dnia 31 grudnia 2025 roku – zadania tego nie udało się zrealizować. Zadanie te pozostaje istotnym elementem dalszego rozwoju systemu ochrony ludności na terenie powiatu i będzie przedmiotem kolejnych działań.

Najważniejsze działania podejmowane w ramach zapewnienia mieszkańcom Powiatu Mławskiego bezpieczeństwa opisane zostały w niniejszym raporcie:

- w pkt 3.2. Strategia Rozwiązywania Problemów Społecznych w Powiecie Mławskim na lata 2021-2025 w obszarze „bezpieczeństwo publiczne i zdrowotne” oraz
- w pkt 3.10 Powiatowy Program Zapobiegania Przestępczości oraz Porządku Publicznego i Bezpieczeństwa Obywateli dla Powiatu Mławskiego na lata 2024-2028.

W 2025 roku odbyły się dwa posiedzenia Komisji Bezpieczeństwa i Porządku, na których dokonano min. analizy stanu bezpieczeństwa na terenie powiatu mławskiego. Komisja wskazała, że w 2025 roku nie wystąpiły zdarzenia, które mogłyby zakłócić porządek publiczny lub wpłynąć na obniżenie poziomu bezpieczeństwa mieszkańców. Sytuacja w powiecie była stabilna, a działania podejmowane przez służby były adekwatne i skuteczne. Zwrócono uwagę, że zasoby kadrowe i sprzętowe powiatowych służb ratowniczych zapewniają pełną gotowość do reakcji na ewentualne zagrożenia, co przekłada się na realne poczucie bezpieczeństwa mieszkańców oraz sprawne utrzymywanie porządku publicznego.

W dniach 22–23 października 2025 roku na terenie powiatu mławskiego odbyły się powiatowe ćwiczenia obronne pod kryptonimem „BARAKUDA 2025”. Celem ćwiczeń było sprawdzenie funkcjonowania jednostek organizacyjnych powiatu po wprowadzeniu wyższych stanów gotowości obronnej państwa, realizacja przedsięwzięć wynikających z planów operacyjnych funkcjonowania powiatu i gmin, jak również doskonalenie współpracy pomiędzy administracją samorządową, służbami ratowniczymi oraz formacjami mundurowymi.

Ćwiczenia obronne „BARAKUDA 2025” potwierdziły, że powiat mławski dysponuje dobrze przygotowanym i zintegrowanym systemem reagowania na sytuacje kryzysowe. Wysoki poziom współpracy wszystkich uczestników – zarówno administracji, jak i służb mundurowych – stanowi solidną podstawę do dalszego wzmocnienia bezpieczeństwa mieszkańców. Realizacja ćwiczeń przyniosła zamierzone efekty szkoleniowe i organizacyjne, a zdobyte doświadczenia będą stanowiły cenny materiał przy planowaniu kolejnych przedsięwzięć z zakresu obronności i zarządzania kryzysowego.



Źródło: zdjęcie - strona www.powiatmlawski.pl



POWIAT MŁAWSKI

Władysława Stanisława Reymonta 6, 06-500 Mława

Część III

Podsumowanie.

Raport o stanie Powiatu Mławskiego za rok 2025 jest narzędziem, które stanowi podstawę do oceny działalności Zarządu Powiatu. Celem działalności Zarządu jest zawsze dobro społeczności powiatu mławskiego, sprawna realizacja zadań, inicjowanie nowych pomysłów i rozwiązywanie problemów. Zarząd Powiatu Mławskiego mając na uwadze ograniczenia, głównie natury finansowej starał się racjonalnie gospodarować powierzonym mieniem publicznym oraz wydatkował środki finansowe w taki sposób, by zagwarantować mieszkańcom zaspokojenie ich potrzeb poprzez właściwe wykonywanie zadań publicznych. Informacja z działalności finansowej Powiatu Mławskiego stanowi załącznik nr 3 do niniejszego Raportu.

Realizowane przez Zarząd Powiatu Mławskiego strategie, programy i polityki są odzwierciedleniem kierunków rozwoju wskazanych przez Radę Powiatu Mławskiego, które były sukcesywnie realizowane. Działania wymienione w Raporcie stanowią jedynie fragmentaryczny obraz działalności Zarządu Powiatu Mławskiego, ale pozwala on przedstawić różnorodność realizowanych zadań, które niewątpliwie miały wpływ na poprawę jakości życia społecznego i gospodarczego oraz bezpieczeństwa tutejszej społeczności.

Zadania realizowane w roku 2025 prowadzone były w oparciu o wyznaczone priorytety takie jak wspólne inwestycje na drogach powiatowych, sytuacja mławskiego szpitala, możliwość jego wsparcia, współpraca samorządów w sprawie zadań z zakresu obrony ludności i zarządzania kryzysowego, pomoc społeczną, edukację, wsparcie organizacji pozarządowych.